明治卅九年十月廿四日第三種郵便物認可 郵政局掛號認爲新聞紙類　康德元年十月二十日　THE SHENG CHING SHIH PAO　(日刊)　星期六　第八千八百六十二號　(一)

盛京時報

陰曆甲戌九月十三日
昭和九年十月二十日
西曆一千九百三十四年

本報價目 本埠每份每月一圓一角(國幣) 外埠郵費在內每份每月一圓三角(國幣) 零售每份五分(國幣) 廣告刊費五號字每行十三字一日一圓(國幣)長期另議
發行人 染谷保 編輯人 菊池貞二 印刷人 東光明 發行所 奉天隅田町九番地 盛京時報社 電話 [illegible] 各埠支社 [illegible]

時論

鄉村運動之現階段

本年雙十節在定縣平民教育促進會舉行之鄉村工作討論會。開會三日。已於本日閉幕。該會集國內鄉村建設專家於一堂。開會討論。今玆之會。已爲第二次。去歲該會在鄒平山東鄉村建設研究院舉行首次會議時。前往參加者。約僅七十餘人。今則參加人數較去歲多出一倍。即此可見該會工作努力之猛。與國內人士對鄉村建設之認識與興味。該會之目的。在討論鄉村之實際問題。故在短促之開會期中。互以「多談事實。少談理論。多談工作。少談計劃」相標榜。風氣丕變。可見一斑。至此次到會參加之代表。則除有關之學術的與實驗的機關團體之外。尙有中央部院與地方省廳之多數代表參加。足見鄉村建設運動之已臻實際化與深刻化。國難嚴重中之國慶。有此點綴。殆足爲國人慶祝之資！今後鄉村建設之可望普遍施行。今玆之會。似已伏一有力因子。鄉運前途。可爲預祝。

鄉村運動爲深入民衆之民族運動。鄉村建設之對象。雖爲鄉村。然其終極對象。則爲此古老之中華民族。中國爲農業國家。工業廢窳。生産落伍 最近數十年來。受列強資本主義之激盪。遂會追步工業先進國之後塵。然幼稚情形。依然未減。其去資本主義文明之域。固猶望塵莫及。都市之建設。與資本主義之發達。互爲因果。無都市建設 固難期資本主義之發達。然資本主義未發達。斷無可言都市建設者。中國去資本主義之境界猶遠。人已超過壯年報期。我猶身在襁抱。勉效步趨。定虞竭蹶。故欲言建設。都市固未可忽視。然都市實立於鄉村基礎之上。基礎不固。則任何建設。皆屬徒勞。鄉村建設運動。作始於平民敎育促進會。十餘年來。由鼓吹趨於實驗。由定縣一隅。漸及鄒平。荷澤。蘭谿。江寗。定縣鄒平兩縣之鄉村工作。今已有斐然之成績可觀。消極方面。可減除世人之多少懷疑。積極方面。可增强世人之多少信賴。祇以政治假援。舉國不安。致此項救亡之基本工作。猶爲政府當局所漠視。進展遲緩。實可痛心。此次鄉村工作討論會。竟有中央部院與地方省廳所派代表之翩然蒞止。最低限度。亦可證明當局對玆事之興趣。吾人對玆事之稱慰。殆由於此。

據該會主席河北省縣政建設研究院院長晏陽初氏說明其十餘年工作之心得。略稱。鄉村運動成功之基本條件 首項認淸目標。其最大目標。爲造人。定縣有人民四十萬。此中有八萬農村青年受訓練。故無論何事。皆有辦法。如全國四萬萬人民中。能有八千萬受訓練之農村青年。則全國之鄉村建設工作。皆可迎刃而解。此外在工作方面。須具有堅强苦幹之精神。不尙抄襲。不尙空談。故研究上之努力。應爲解决問題而研究。應爲改造整個農村問題而研究。應爲訓練人才而研究。氏并注意下列之三種人物或團體。一爲政府。二爲研究機關。三爲實地在農村工作之機關與個人。必三方切實合作。則鄉村建設。始有辦法。據吾人觀察所得。過去之鄉村運動。除與若干研究機關。有相互關係外。其與政府間之關係。殆甚冷漠。從研究未臻成熟。實驗未收實效之際。從事此種運動之人。自不容不力求持重。其過去對政府之冷漠。自屬不得不然。觀於晏氏此次所言。益可證明其未嘗漠視政府。此種過程。殆不足怪。鄉村運動之現階段。已非作始之研究時期。今已由研究入於實驗。且已由實驗入於推行。雖實驗與推行。仍有賴於隨時隨地之縝密研究。然在現在階段中。已非單純之研究時期可比。其有賴於政府之提携與合作者。必甚多也。吾人對鄉村運動之發展。屬望綦切。甚望從事此項運動之人。對民衆及政府兩方。同等注意。期以密切之連絡。收合作之效果。鄉村運動。必與政府合作。始克事半功倍。若僅如周秦諸子之講學授徒。縱其道可望實行於千百年後。固仍與救亡之目的無補。同時政府當局。亦應對此有透澈之認識。如認爲根本之圖。即應循其決心。使之推行全國。人才不足。則以政府之力使之養成。實望不足。則以政府之力。助之推進。鄉村運動之現階段。實已大可注意。其今後之進展如何。要視從事此項運動之人與政府之努力如何。吾人願拭目觀其後。(北平晨報)

刺猶王犯加列曼 與匈有關

駐法匈使館極力否認

巴黎訊云、經最後調查結果加列曼之名字、在克老特恐怖黨人之名單中、此項恐怖黨在匈牙利境內有大本營、此名單即係猶哥斯拉夫於本年四月廿六日向國聯所提出者、名單中並註明此等恐怖黨人、匈牙利當局對之、非特不加搜捕並予以充分之援助云、

又訊、馬賽事件以來、警察逮捕許多嫌疑犯、但尙不能謂爲近來與加列曼見面之人、其中有奧人波升、俄人愛任斯垣波蘭人木爾士克、駐江匈牙利使館對於外傳加列曼係僞匈克老特人聯合會會員之一種種謠言、力加否認、匈使館發表聲明書、否認匈牙利與馬賽事件有何關係、並謂加列曼其人、匈牙利警察當局毫不知悉、猶哥斯拉夫警察官十二日、乘飛機兩架、到亞納馬斯對審與加列曼同謀之兩名嫌疑犯、本爾斯及諾歷克云、

又訊、此間葬暴徒加列曼之墳墓、十二日被警察查封、所以出此者、係以備自後偵察時或將再度相屍云、

羅國外長 月底赴意

維也納訊云、據「庫林杜爾報載」羅馬尼亞外長祁都列始果定十月底赴羅馬、與莫索里尼交涉小協約國與意大利之親善云、

國際馬達展覽會

倫敦訊云、每年舉行之國際馬達展覽會、十二日在奧林西亞開幕、由王子喬治主禮、致詞時曾稱英國馬達在國內外銷行日廣、故本年所僱工人、可較上年增多十萬名云、海外人士來會參觀者甚衆、最新式模範車輛之進步、殊可注意、製造家因每匹馬力減稅之便利、多製大發動機、所陳列之機、在十六匹馬力以上者、佔百分之六十餘、各機之構造、多視前靈便云、

希臘物價激漲

雅典訊云、報載希臘物價騰貴、民情甚激「里東斯巴斯蒂」報載、許多日用品漲高百分之十以上、失業人生活最苦、常發生餓死情事、

伊登抵斯島

哥本哈琴英國掌璽爵士伊登氏、昨日由此赴史干的那瓦半島、晚抵斯德哥里摩、赴歡迎宴會、伊登來瑞典事、瑞典報紙揭載歡迎論文、謂此來能解決若干與本國有關、又經濟及財政問題、並確定對於裁軍等、具有國際意義問題之態度云、

波斯將設 海軍根據地

德里蘭訊云、波斯政府擬在波斯灣設三處海軍根據地、一設在布西爾、一在林格、兩日商代表已與波斯政府開始包案之談判云、

巴拉圭電國聯 要求停戰交涉

日內瓦訊云、國聯秘書處接巴拉圭政府來電稱、巴拉圭政府按過去經驗、認爲在着手交涉和解之前、玻里維亞方面實有即時停戰之必要、

葉楚傖 酒後跌傷頭部

南京訊云、葉楚傖十日赴汪邸晚宴、酒傾後跌、傷頭部經延醫診治、無大碍、

意侵略亞國 逼現內閣辭職

雅典訊云、「布洛衣」報載云、亞爾巴尼亞與意大利間締結協定、亞爾巴尼亞現政府總辭職、由親意內閣登台掌政、總理由駐法亞爾巴尼亞公使李巴荷夫担任、意大利駐亞特別軍事代表團、由三百名軍官組成云、

又訊、据巴爾巴尼亞消息、亞爾巴尼亞政府決定施行烟酒、火柴專賣、以其百分之二十三收入、作償意債之用、

早稻田大學 清水教授來華

南京訊云、日本早稻田大學文學部教授淸水泰次、對於明史及明代賦稅制度、富有研究、著名雜誌如東洋學時、史學雜誌、經濟論叢、東亞經濟研究等、時有其關於中國經濟狀況之論文、如「一條鞭法」「論明初的開墾與莊田的發生」「明初蘇州府的田租」「明初的夏稅秋糧」、「明代經濟制度」、「明代田賦考」、「明代的漕運」「明代的田地面積」等、約屬精心結構之作、最近被派來華考察、並蒐集中國經濟狀況之資料、先赴北平蘇州、昨日抵京、參觀中央大學、金陵大學、及金陵女子文理學院、並訪問各校著名教授、據云在京調查主要目的、在中華門一帶銀作坊舊舖情形、該氏並向金陵大學商以早稻田大學出版之「文學」「哲學」「史觀」等雜誌交換金陵學報云、

德秘密軍備

德國前議員發表之消息

倫敦訊云、德國國會前任議員克洛次、目下流落外國、發表德國秘密軍備一書、內稱、截至五月德國之空軍有飛機二千架至二千三百架、受相當訓練之飛行士有七千五百人、現在暑期學校受訓練者尙有六萬人、該等自本月起即能單獨駕駛飛機、克洛次謂、此外、德政府尙有發動力強大之飛機摩托五六千、德國境內造有地下飛機大格納庫、不畏爆擊、有數格納庫可容飛機至一百二十架之多、永克爾公司造金屬質新飛機、葉大二十八米又點二五、重四噸、可飛至成層圈、至圈內後、速度每小時能自三百七十英里至五百英里、最後謂、德國境內並造有爲軍中之秘密防空根據地網、距飛機二三哩、亦能被毀壞云、

德還美借欵 一百萬圓

華盛頓訊云、德國償還道威斯借欵(本月十五日到期)一百萬元美金、

駐華盛頓德大使聲明、德政府向巴什爾核算銀行繳欵五十萬元、餘欵及劫息則用馬克、美國債權人警告德大使、若應償款項不如期收到、將向德政府提出嚴重抗議、

美國政局

中央公論十月號所載

(十五)

去年夏召開於倫敦之世界經濟會議中、力持「經濟的國民主義」、使會議提早破裂者、寧非口唱世界和平之羅斯福乎？今年春美國議會召集、當文孫案、The vinson Bill大海軍擴張案、)提出之際、各國武器公司擾亂 世界和平之 大活動事實、終列載於美國之一雜誌、此種記載、旋即成爲美國議會討論之 中心、結果 並於上院設一調查委員會調查實情、至於文孫之 大海軍案、 則依然通過於議會、不受如何影響、吾人今果注目於此種事實、並預想一九三五年軍縮前途、誠不禁心焉之寒、著者今尙擬於以後有機會時、另文詳述美國之對外政策焉、

八 結論

當去年三月美國銀行大恐慌時、『羅斯福之指導』最能强力進行、且收顯著的現實效果、當時羅斯福之氣勢、正如耶魯大學某教授所謂、『議會已在羅斯福掌中』、唯至羅氏就任總統二週以後、羅氏在議會之演說、雖仍能博得不少喝采、但贊成可決、已不如初就職時之易易、關於此點、著者於去年夏之通信中——美國大總統獨裁權之確立——曾作詳細之叙述、自玆以後、一般情勢暫時間遂大變化、而羅氏之『指導』名譽、雖仍不減當年、但復興道上、已有相當之障碍、至今年議會中反對頻出、是不獨表示今年秋季選擧、成功已難逆覩、且足以表示美國經濟界中之各種利害關係殊爲激烈、

其次、『羅斯福指導』中因包含『事實上之獨裁』、故使吾人對於形式的民主主義下實質的獨裁亦能存在之事實、不能不與以考慮、尤因美總統之獨裁、與民主主義的憲法有相當之關聯、愈使吾人不能不精細檢討形式的民主主義下獨裁存在之可能、又檢討民主主義下獨裁存在可能時、吾人不能漠視美國過去究有幾名總統自民主議會獲得廣範圍之權限有澈底化實質上獨裁之事實蓋兩者實有其歷史上之因緣、不能分離、易言之、即美國過去究有幾名總統自民主議會獲得廣範圍權限以澈底化實質獨裁之反面正所以承國家統制加重過程之某階段中、民主主義之各種制度表面上即不變其形式、而民主主義之內容、則頗可利用其融通性以求其變質也、

本日三大張

恭頌奉天教導隊騎兵第一團追擊礮連連長劉君萬章暨全連士兵之德政

想我康平地處蒙邊、歷來匪患頻興、哈鎭居縣西偏又適當匪衝、故每逢青紗帳起、攻沒劃掠乏無寧日、乃自今歲七月初旬、該連來防後、極力痛剿、匪蹤遠遁、胥得重覩升平王道樂土、夜不閉戶之景象、且該連軍規整肅、紀律嚴明、堪稱秋毫無犯、不愧爲模範軍人、故農商各界、皆歡聲載道、有口皆碑、於奉命遷防之際、無不歎攀轅之術、徒喚奈何、緬想該連長關心民瘼、施惠良多、謹於感戴之餘、揚諸報端、以資鳴謝

康平縣第五區 農商紳 仝頌

代熱河阜新縣孫家灣 裕阜煤礦礦主韓瑞麟緊急啓事

啓者民國二十年有方記公司孫紹庭者承作鄙礦一部份二柜、詎該方記公司孫紹庭始終未履行契約并欠抽份甚巨、依法當解除契約不生疑問、近查該孫紹庭目無法紀竟敢假冒家叔韓瑞名義並僞造合辦事實呈請備案、幸蒙上峯明鑒將其批駁、復又率同無賴到礦脅迫行爲極惡除經呈報阜新縣署存案外再行依法控訴以免礦業諸賢受其毒害嗣後任何方面倘有發生關於本礦主韓瑞麟對於一切契約或特殊文件非經敝人接洽或家叔韓瑞麟親筆簽字蓋章者一概無效并不負一切責任誠恐內外國人受幻變之矇騙特此登內外各報鄭重聲明即希鑒察

聲明人 韓賡颺 啓

冬季 皮帽皮張大廉價

啓者敝店爲多賣的主義所有各種皮帽皮領大宗水獺一律賤賣以酬主顧特此敬週專門帽品樣新工堅物美第一家

奉天中街路南樓房 潤記帽店啓 暫借滿電二二三四七

本店係豐慶潤同人技師從新換東組織的

齊齊哈爾廣信當售號處大賤賣兩星期啓事

由十月廿一日起至十一月三日止特將本當總接當所有下號大宗估衣粗細皮貨男女大氅斗篷一律削本大減價 本當開市廿餘年此乃空前勝擧爲酬謝惠顧諸君起見特別犧牲不顧血本 諸君幸勿失此良機可也

地址江省南大街路東電話二四〇一

遺失換照收據聲明

逕啓者敝人租得市政公署官地一段在奉天警察四署五斗居分所界內門牌十四號租照收據一只現已不知因何遺失除請領補發外特此登報聲明無論落於何人之手盡作無效

郭文輝啓

奉天警察廳化驗許可 瀋陽警察廳註册 雙層麝香化積膏

專貼筋骨疼痛麻木抽筋腰背疼痛胳膊腿膝疼痛脹滿腹痛胃脘疼積聚痞塊消化不良嘔吐呑酸小腹痛腎寒遺精白濁久淋婦女經血病白帶寒旺小兒食疳蟲積均有奇效本膏有十大特色驅風却寒紓筋活血攻積散聚化瘀結消膨脹除麻木止疼痛每份一元外埠函購郵費不加各埠代理處列左

奉天中街大德生藥房 奉天鼓樓南五洲藥房 奉天小東門裏興順義 奉天千代田通同義合 奉天北市場鑫順和 奉天小北關昌盛奎 遼陽西街義和堂藥房 遼陽東街義和堂支店 大連西崗康德記源棧 大連劉家屯安國藥房 大連奧町華西大藥房 大連太古街儲興當 扶餘增順長 拜泉萬和堂 卅里堡志順成 熊岳中興盛 克山和泰北

吉林興順恆 巴彥同和隆 和龍寶和堂 旅順同和堂 旅順大德堂 梨樹富盛泉 營口世興和 安東大生東 新京天合慶 新京義和謙 岫岩永聚厚 海城德順東 海拉爾洪順堂 朝陽鎭協昌源 鐵嶺運通祥 鳳城振豐泉 奉天北市場

新京頭道溝寶泰興 普蘭講康德記藥房 遼中冷子堡致和祥 遼中老達房中和堂 團塲棋盤山乾和成 張家灣華西大藥房 安達縣淸眞藥房 四平街驛天德堂 開原驛義和堂 公主嶺三合德 公主嶺義和順 海倫久遠長 鞏東同德福 綏中東和堂 熊岳新泰興 昌圖富恆號 天寶金店

總發行所奉天中街德潤堂藥局

婦女崩漏救星神藥 立止紅

「崩者」經血大下不止危險之症「漏者」經期經前來而不走淋漓不止常有經年不愈者如不早治日久成勞不但不能生育實有危及生命患崩漏二症者欲求全痊服「立止紅」輕者一盒重者兩三盒立收効果『價目每盒國幣三元外埠函購郵費在內』

奉天商埠三經路警察所西南不遠福寧里 ××滿洲國經售處 韓奇逢藥房有限公司

哈爾濱道外正陽街西頭萬國車票公司院內 韓奇逢藥房有限公司

奉天商工銀行開業廣告

啓者本行訂於本月二十三日正式開業辦理存欵放欵滙兌以及其他銀行業務恐未週知特此廣告

奉天城內軍署街 奉天商工銀行啓

滿電話 董事長室二六七〇 營業課三六八九 日長電話專務董事室二五五三

哈佛司「振動不感錶」

樣式新奇 機械堅固 走時準確 定價低廉

合名無限公司 森洋行

本行 奉天春日町八番地 電話日長二〇三一、三七二一番

本行 奉天春日町八番地 電話日長二〇三一、三七二一

分行 大連連鎖商店街銀座通 電話長四一三二、四一三一

分行 新京中央通四八番地 電話長三八七三番

出張所 遼陽幸町六番地 電話一〇九番

殺菌止淋丸 一經服用直達尿道止濁定痛

本劑對於淋濁各症、可請絕對有效、主治各種急慢性五淋白濁、以及由淋毒引起之合併症、如副睪丸炎、攝護線炎、膀胱炎、腎盂炎、及女子淋病、凡他藥罔效者、服本劑無不立奏奇功、其主要作用爲殺菌、利尿、鎭痛、消炎、收斂、止淋、服藥之後、直達尿道、如急性淋之劇烈症象、能迅速緩解之、即頑固之慢性症、概於一星期內、亦能漸趨良好、洵屬極優秀之治淋特效藥也、定價、每小盒現大洋一元、中盒二元、特製大盒三元、另備說明書、函索即奇、外埠函購、郵費不加、但信件必須掛號、以免遺誤、郵票九折、

奉天大西城門外電車站 英美大藥房啓

肺病吐血咳嗽藥出世

肺病吐血專醫 趙羨忱大夫發明

此藥專治青年各期肺病久嗽成勞大口吐血痰中代血五勞七傷咳嗽痰喘肺癰肺痿經年不愈諸藥罔效速購此藥一服即愈每料拾四元函詢附郵六分即覆診斷處奉天大西關月窗胡同精業堂理肺藥房

●遼陽公盛源永峰源振泰興●瓦房店康德記●海城宏升樓瑞昌號●旅順大德堂●通遼義合祥新記藥房●金州志義成●普蘭店新志義成●鳳城振豐恆德記濟生醫院●洮南恆成興玉記●濱江老福春堂●安東博愛醫院●磐石匯興公●公主嶺三合德●鐵嶺萬升恒乾元泰●江省南街德生堂●四平街驛長勝魁天德堂●開原驛大羅天●海龍興發和●興城永興合●海倫久遠長餘記●營口義興成餘記●大石橋衛生復城子矓巢養元●西豐德巨豐●西安振安醫院●吉林五洲藥房

◎新京總代理 五洲藥房耀庭大藥房 ◎大連總代理 華西藥房德記西棧

生毛博士藥

凡子宮卵巢有故障與不能受孕同理毛母榮養之毛根血管如有故障應生毛髮多不發育此謂毛母不振症素稱吾國皮膚科之泰斗田中醫學博士早於此點着眼多年苦心研究之結果始克成功現今生毛藥頗博好評名曰富美納音

原來毛母係由血液榮養內面吸收一方外部皮膚面之生毛部即毛幹恰如海綿之吸水常吸收外來之物質富美納音含有貴重榮養不絕此作用能達內部與殺菌作用與興奮作用與養榮作用奇妙生毛防脫毛或有人爲謂必以內服藥可能生毛凡病至極度榮養陷不良時非服內服藥不能生髮或髮之說實際之效果恐非合理也

長髮生毛 富美納音

●拔毛瘡●把頂禿●禿眉毛●生毛稀少●毛之不良男女●應生毛之處不生者●其他毛不足不善之人請速搽是幸

富美納音定價日金五十錢、九十錢、一圓六十錢、三圓、五圓五十錢、郵費日本內地十二錢、全國到處染店皆有萬一品暨之時請款滙左記地址函購亦可

假冒品多購時務請指名富美納音方可無外

發賣元 東京市芝區田村町十八 電話芝四一八七四番 振替東京六〇一〇〇番 東京藥院 大阪市赤十字病院前 電話南五〇一八 振替大阪一二四六八番 東京藥院

◎「奉送說明書」詳細說明書函索即寄

歐美生乳藥

有兒無奶其母必憂 但世有生乳、强身、補血之妙劑 此劑爲何、即歐美生乳藥也 藥盒印有飛艇爲記 「謹告假冒」 定價每瓶一元二角

總發行 奉天鼓樓南 歐美大藥房西號

政府確信定能鎮撫 政局可得安定歟

坪上一人俟機負責辭職告結束

【東京十八日電】政府據嗣後消息、以現地事態、不如報紙所傳的惡化、對觀地確信定能講鎮撫收拾策、有稍展愁眉之觀、一般觀測、政局以臨時議會爲目標、一旦可得安定、

【又十九日電】拓務省態度、頗惹各方注目、坪上次官、因岡田兼攝拓相之翌望、決致力慰留省內生駒北島高山等三局長以下薦任官等強硬論者、結局可幡然留職、省內漸爲平靜、一方坪上次官、似將俟適當時機、負責辭職、

【又十八日電】對於關東廳職員總辭職消息、金森法制局長官、畧談如次、

政府雖極力慰撫、但不翻然改意時、則以爲別個問題、另加考慮云云、

【又電】政府關連改革在滿機構問題之關東廳首腦部及拓務省方面之動搖、決定採取左列方針、即

(一)對於十八日呈辭之田中政務次官、手代木參與官、使民政黨出身之町田商相松田文相慰留、倘不翻意時、則照准辭職、繼任者由民政黨銓衡補充、

(二)事務官縱有呈辭者、由事務官担任遂行政府政策、對此次事件、無須負責、必要之見地、槪不受理呈辭、務期慰撫、

(三)在關東廳現地、關東廳員呈辭、雖有相當動搖之色、但此應全部慰留、致力鎮撫、

政府以爲雖有動搖之色、但隨在諒解政府眞意、漸可歸於靜平前途樂觀、

【又電】岡田兼攝拓相、本日午前、邀請拓務首腦部、協議善後處置、歷一小時後、談話如下、

專任拓相、此際我想宜從速設置、對於田中、手代木兩政務次官提出辭表、因兩人皆政黨出身、故須視黨出身閣僚之回答如何爲斷、如受理時、將急速補其後任、然政務官之補充、係於決定專任拓相之前、抑在其後、此際尙不可知、事務官絕對無提辭表中者、於今日首腦部會議、係協議善後處置、并非提起拓務省官吏之進退問題、

決定提出臨時議會

【東京十九日電】關於在滿機關改革制、決定提出於臨時議會、與此共同之豫算關係折衝、目下繼續在法制局與大藏省主計局間舉行之、而十年度以降之本格的通常豫算組成待通常議會、而在臨時議會、決定僅提出九年度追加豫算之新設需要經費、

日華互換大使 日內宣布說

【南京十八日電】據傳中日互換大使、双方接洽、意見一致、日內即當宣布、

重慶日清輪船買辦殺害案

【東京十八日電】據外務省接重慶中野總領事來電、關于日前日清瀛船倉庫中國人買辦被害事件、該領事已於十三日向重慶警備司令部提出嚴重抗議、該司令部於當日即已書面表示遺憾、允許嚴緝犯人、復以口頭對該領事答應撥欵撫恤遺族、捕獲兇犯、從嚴懲處、犯人背景、顯有排日不逞之徒、故該領事要求追究其背後關係、並嚴重監視華方之措置、

英視察團已抵大阪

【大阪十九日電】英國產業聯盟視察團、視察滿洲國完畢、已于十九日晨抵大阪、團長班比鄉略談、先對日本此次風水災表示深甚同情、今罹災者努力復興之勇氣、實堪敬佩、余視察滿洲國、印象最深者、即爲各地商業的殷盛、並維持治安、頗爲顯著、吾等此番訪問日本工業中心地之大阪、甚希於好機、使日英兩國當業者間之友好關係、更臻密切之云、

蔣張飛蘭州

【蘭州十八日電】蔣介石偕宋美齡張學良、今日上午由西安乘機飛抵此間、朱紹良率各機關人員、赴機場歡迎、蔣等下機後、視查省垣一切情形、即擬返陝、

【漢口十八日電】自洛陽赴西安之蔣介石、更應甘肅各界之請電、十七日乘飛行機同伴張學良、夫人、赴蘭州、

桂省强制募兵 足徵對寧眞意

王寵惠對西南畧得疏通聲中

【南京十八日電】李宗仁亘廣西全省、移於實行强制募兵計畫、已着手徵集十八萬壯丁、依中央向西南派遣之使節、當相傳西南態度緩和之際、而以上報告、實與中央之宣傳相反、故所謂西南之眞正態度堪爲注目、

【廣州十八日電】帶有勸說西南使命、曾南下之王寵惠氏、亘十六七兩日、與胡漢民、陳濟棠、李宗仁其他在西南中央委員會見、詳述中央之苦衷、請求與中央合作、遂行詳細之商議後、據該氏云、

傳達中央之意思、而懇請各委員出席五全大會、對其結果、已稍得樂觀、余決定具體辦法後、然後歸京云、

【又電】王寵惠已抵此間、王氏此來、係謀致促粵方名同志速與寧方合作、並請五全大會各代表、早日北上、現在接洽已有眉目、兩方意見、趨於一致、王氏即將轉滬回京、

胡漢民拒絕寧方要請

五全大會出席問題

【廣東十九日電】胡漢民對汪精衛邀請參加五全大會之來電、已作答覆、謂中央如不改變對西南態度、萬難出席云云、同時談話如下、

西南所以出斷然反對中央之態度者、並非對人的關係、蓋對中央無誠意的詐術持反感也、如中央要求西南派委員出席五全大會、必需掃除既往之態度、欲開國民大會憲法於輿論者、殊覺時期尙早、

由此以觀、胡氏態度、難願緩和、而事實上則強中央以難能、可謂毫無妥協之餘地、

台維斯訪西門 英美基本協議

日英于廿三日初次會談

【倫敦十八日電】美國代表台維斯氏、十八日午後五時半、赴外務省訪問西門外長、談一小時始辭去、如斯海軍豫備交涉、英美兩國之折衝將開始、關於談話內容、據聞西門外長首先有如左之主張與請求、此次豫備交涉、爲與今年七月一時中斷之交涉聯絡、如果此次豫備交涉、各國間意見若不能一致時、則誘致建艦競爭、難免招來重大之不幸、故在豫備交涉之成立、非以極大之努力不爲功、對此台維斯美國代表、亦表示贊成之意見、兩氏更關於交涉之形式、交換意見、西門英外長有如左之談話、

兩國雖出當初卽進行會商、但日本代表部、若提示新軍縮方式時、則用圓桌會議之形式爲便利、亦未可知、在此點上、希望英美兩國政府皆先加以考慮、

【又電】第一回日英海軍豫備會談、二十三日在英國外務省或首相官邸、決定舉行、當日之會談、觀測麥克唐納首相、親自司會、

明年在英舉行 中國藝展

南京訊云 倫敦中國藝術國際展覽會、將於明年十一月在倫敦開幕、英方正在積極籌備中、中國對該會籌備事宜、業經行政院令派王世杰等十一人爲籌委、據悉該會籌委已決於下星期內在行政院成立、即開始辦公、

鮮人向營口移殖 已離鮮來滿

【京城十九日電】總督府計畫之營口安全農村移民、因現地越冬工作完了、決派第一次移民、由慶全線郡北驛開駛移民列車、漸次至京釜沿線、使移住民搭乘共計二百戶一千七十餘人、已于十八日午后四時抵京城驛、旋于五時五十五分、向營口出發、此外第二次將民百六十戶、當于十一月初、最後百四十戶、當于明年四月下旬、移住營口、

東遊紀畧(五四)(王揖唐)

十八日本欄第五段第二行、今尙存在云以下脫落原文一段、本日之五十四回、應插入於該處、兹速補誌、特此校正、…編者…

親鸞之淨土眞宗、實出於法然之淨土宗、即上述良忍之融通念佛宗、一遍上人之時宗、亦槪屬之淨土一門、時宗在日佛教界、比較爲最新者、初開宗時、不乏相當信徒、現則勢力逐漸薄弱、寺院僧侶均屬少數、不足與各大宗對抗也、

足利尊氏、設幕府於京都之室町、(即自元順宗至元年間、至明穆宗隆慶末年、)約二百四十年間、史家稱爲室町時代、最初五十餘年間南北分立、戰亂相續、足利歷代之將軍、多友禪僧、不問政治、一時風流韻事、稱極盛焉、藝術方面、抑極發達、如金閣寺、銀閣寺等、皆建築於此時、禪宗一門、在上流社會、(武家、士族、)十分流行、茶道香道等、亦伴之流行、演成風氣、延元四年、即元順宗至元五年、夢窗國師、建立天龍寺、臨濟宗之面目、乃一新矣、時幕府、曾仿宋制、定爲五山十刹、宗徒皆一時之秀、所謂五山文學是也、禪宗與美術界、影響甚大、時統行之語、有『唐樣』二字、即建築庭園等等、幽玄淡雅、多帶中土風尙、繪畫界亦然、宋元墨畫、老蒼蕭疎、爲世所重、號能手者、多禪林之緇徒也、唯禪宗與密宗淨土不同、不喜佛畫及偶像、彼謂心即是佛、佛即是心、故心外即無佛、凡剡木、繪像、表相而已、非眞佛也、甚至目爲外道、故禪宗盛時、如佛畫之流行美術等、徒現衰頹之像而已、

次爲桃山時代、即自明神宗萬曆初年、至神宗中年之三十年間、織田信長、與豐臣秀吉、擁握之時代也、信長曾縱火燒比叡山、並以武力干涉本願寺、二百餘年間、其有流弊之僧侶的惡勢力、日即衰退、秀吉於復興佛寺、極端盡力、於京都創建方廣寺、並造六丈三尺之木雕金箔的大佛、又營建西本願寺、南禪寺、仁和寺、大德寺、東寺、醍醐寺、今所遺之有名建築物、如大德寺三門、妙心寺三門、金剛寺多寶塔、園城寺金堂、法華寺本堂、延曆寺中堂第之六十餘處、紛障金壁、雕角丹楹、規模偉大、頗極壯麗之觀、當日豪華、蓋猶不難想見也、又自桃山時代、雖日國禁森嚴、然所謂『切支丹』之基督教、依然秘密流行、德川幕府苦心防遏之結果、祇有利用佛教之一法、以自爲之謀勢、適合護佛教爲國教、政治的關係、乃愛最上之保護焉、蓋入德川時代(即江戶時代)以後、元和元年(明神宗萬曆四十三年)第一代之德川家康、篤信佛法、五山十刹之謀論矣、以外如大德寺、永平寺、總持寺、眞言宗、高野山、淨土宗、淨土西山派、以及各宗各派、均審進以寺領地、並爲規定寺院之階級、及僧侶之待遇之各法制、當時有金池院之崇傳和尙、對家康頗有所贊助、如德川之法令、法度、多成自彼手、又天海僧正、慈眼大師、亦建立永寺、及輪王寺、迎守澄法親王、以謀日光之興盛、德川氏既優遇淨土宗、且於佛教外、並利用儒教、以爲轉移人心之助、朱子學派、陽明學派、均極端復興、古文辭學、並時盛起、以佛教言、新義新派、懸爲厲禁、乃入於註釋時代、例如天台宗之有安樂、律、眞言宗之唱道正法律白隱禪師之臨濟禪再興、曹洞宗之宗教復古論、東西本願寺之分裂、眞宗宗乘研究之勃興、融通念佛宗之興立、日蓮宗之『受不施』、『不受不施』論爭、鳳潭師之新華嚴提倡、比當德川二百餘年間之過去的史實也、日本國家社會與佛教的關係、有如此者、故不惜拉雜書之、我輩最注重之一點、爲中日兩國佛教上過去之關係、其最代史中、最足以一新耳目者、則『扶桑隱法之殿陣』黃檗禪之隱元大師是也、

(未完)

劉湘在成部連日會議

【重慶十八日電】劉湘現在成都、連日與各將領正商剿辦法、返重慶後、即當乘機飛赴漢口、向介蔣石報告一切、

甘孜雅礱河 修成大木橋

康藏青交通之要道

西寧訊云、西康北甘孜縣、爲康藏青來往要道、距城七十三里之雅礱江、自北而南、貫通縣境、江闊水急、向以皮船渡江、每渡三四人、牽畜泅水而過、夏秋水漲、淹斃甚衆、行人苦之、大金戰役後、由馬軍籌劃跨江修一木橋名捷金、因紀念伐大金勝利、長千尺、寬四十尺、工程浩大、今已竣工、行旅稱便云、

滿日連絡之縮短 日方三年計畫

兩國首都四十八小時達到

【東京十九日電】日本鐵道省、鑑於日滿聯絡之緊密、爲行東京新京間四十八時間最速度之聯絡、此次定運轉輕金屬製流線型列車、經費約一千五六百萬圓、製作機關車客車、當行軌道急灣線高低線之改良、而此流線型「燕」列車之出現、爲三年後之豫定、其時東京新京間、以二日即可聯絡、東京下關間、縮短爲十四小時、

火 南昌千餘戶化灰燼

上海棉花店燒死十四人

南昌訊云、南昌三日內兩次火災、十四日城西南塘塍上一帶大火更慘、自下午三時至七時猶火光燭天、災區蔓延三四里、災戶約千數百家、火乘風勢全城消防隊雖竭盡全力、仍無濟於事、災區多係商店、損失可驚、蕭垣人口較前遽增五倍、人烟過於稠密、且建築多用木材、每易失火、市內無自來水、居民鑿井汲水、火區過大、即無法灌救、兩月來已三次大火、均燒及數百家、但遠不及十四日火災之甚、呼天搶地、慘不忍聞、

上海訊云、愛爾近路一棉花店、十五日晨四時失火、燒死男三人、女七人、幼童四、傭七人、該屋僅一樓一底、樓上住數家、屋內共住二十人左右、

太原貪汚暴露

曲獄長剋扣囚糧

太原訊云、并官場貪汚案迭出、陸軍監獄典獄長王文炳因剋扣囚糧被控、經偵查屬實、中飽竟達二萬七八千元、憲兵司令部奉閣令、十日將王及與王有關係之該獄書記羅潤泉、並商號裕豐厚潤生永、各舖長一併扣獲嚴懲、

日使提抗議

蘇俄妨害日傳書使案 俄方約以適當措置

【東京十九日電】據十八日太田駐蘇大使對外務省之情報云、該大使於十六日向蘇政府、關於在伯力遠東赤軍軍紀問題、提出嚴重抗議、同時要求將來之保障、此爲對於十二日日本外務省傳書使之妨害事件、該事件對於伯力日領事館藤井書記生所行使者、有同樣之性質、赤軍之秩序紊亂以前、即視爲問題、對此之蘇政府、對遠東赤軍、約以適當之措置、

蔣接見外報記者 暢論中國局勢(上)

承認川軍屢敗於共產軍 謂短期內可以事實統

(譯自上海字林西報)

蔣委員長幾天前單獨接見本報記者、承蒙同意議論國家大事、他的意思毋寧在實踐一種確切的目的、而不願徒尙空談、他的理想是中國國家的統一、他說、『我是一個強烈相信實行的人、不願意說空話、』因此當幾個月當中、我總沒有向新聞記者發表談話」從這幾句話當中、很可以表現出他的人格、

不久以前蔣先生曾抱一點病、頭髮有些斑白了、人較幾個月前、也清瘦了、可是他那勁勃、引人注意、他並沒有疲憊、敏活潑的精神、還是和平時一樣、談話之間、依舊生氣勃勃、公務的煩勞、可是他無疑的是太辛苦了、他每天平均的工作時間、總在十六七小時、

記者問他關於西南將領對中央的某種傳說、蔣氏說、他當然不準備再見有內戰、他不相信西南將領意欲作戰、至於他本人、現在對剿赤和辦理善後太忙了、並且極注意新生活運動、全沒有想到內戰、

記者又問他、外邊傳說他要獨裁、究竟如何、蔣氏帶笑說、這些都是胡扯、現在沒有獨裁的需要、他在國民政府和黨政軍方面充任許多要職、因此他的職責繁多、這是自然之勢、有許多人對此誤會因此發生印象、以爲他設法攫取政府的最高權力、但是（他毅然地說）他心理絲毫沒有這種念頭、

蔣氏談至此、又轉問記者、在上海聽到什麼其他關於他的謠言、記者就說、聽得有蔣先生將與夫人離婚的謠言、他聽了便說、『這眞可笑、這個同外間謠傳、有某人想運動某要職、贈後美女十二人的一般可笑！』蔣氏談着、就哈哈大笑、坐在席間的蔣夫人、也跟着笑起來了、據記者所知道的、在廬山琴瑟友好的無過於蔣氏夫婦、他們雖則已經結婚數年、但是儼然還同新婚一樣、

後來蔣氏又談到贛省的新生活運動、他很得意的講、他得着大衆這般神奇的響應、高興之極、他講在上海發表批評的人們應該親自到江西來看看、那末纔能够了解現在的各種問題呢、

談話中又談到獨裁問題、蔣氏說、中國沒有獨裁的需要、但是他相信應該要多做一點事、他的觀察是很直率的、他講、現在的行政機關是太冗雜了、開會就沒有停的時候、討論紛紜、成功却很稀少、往往討論的結果、許多是無從執行的、大概每一次討論、向不執行、結果不過是徒託空言而已、『沒有人負責執行這些決議、因此就一無所成』、他以爲政府的主要人物、當然應該協商、但是『舉行太多的會議、那就是耗費光陰、』蔣氏說、因爲他抱着這種信仰、所以有人責備他企圖成立獨裁制度、這種方式的政府、在義大利和德國、或許是很好的、但是那些國家不能和中國相比、因爲中國太大、不能由一個獨裁者作有力的統治、在事實上、德義兩國是比中國有幾省還小、而中國却比全歐洲還大、因爲他在政府裏担任許多職務、所以很自然的、他有時應該表示意見、但是因爲他表示意見、和中央有時採納他的意見、却不能就認定這就是他自己想獨裁、

記者又問他對日本和對外交問題的態度、蔣氏首先就聲明說他並不是外交家、

記者更問他規復東北的事、蔣氏說、中央對此已有固定的政策、他就恪遵這種政策、規復東北這問題只有留待將來去解決、並且要看中國人民的能力怎樣、中國人全明瞭規復東北的重要、但是坦率地講、在目前企圖恢復領土、那是自殺、中國不承認東北的被攘奪並且迭次拒絕簽訂任何承認日本統治東北或是承認所謂獨立地位的條約、

(未完)

蔣在西安召見各廳長

西安訊云、十四日整日天雨、蔣委員長寓綏署新城大樓未外出、下午四時召見民財建教各廳長、詳詢該省民財建教進行情形甚詳、尤對陝省分期禁烟辦法表示贊成、並對明年第二期禁烟時多增數縣、以期從速完成全省禁烟計劃、下午五時、召見西安各教會重要人士談話、到芬大延等、等二十七人、

滬租界破獲秘密機關

上海訊云、十四日晚兩租界捕房會同在麥琪路破獲一機關、搜出銀行存摺多扣、此欵係經德美轉匯而來、嗣又在他處破獲通信機關、搜出無線電收發報器、並密碼電本、先後拘捕八人、

浙江全省植林 農業總場大計劃

杭州訊云、浙省農業總場、爲預防下年水旱、決定全省三大植林計劃、計(一)依各大河流設六水源林區、(二)全省沿公路植林、(三)劃錢塘、會稽、金衢、甌海爲四經濟區、各設一經濟林場、導造林、原有之四省立林場改爲苗圃、又省農業總場內、增設森林場、統轄全省造林事業云、

德法等提高關稅 美發抗議的聲明

【華盛頓十七日電】美國政府、與各國政府依據互惠主義、締結新通商協定、不遺餘力、惟最近德政府、限制政策、且廢棄與美所訂之最惠條欵、而法政府亦擅漲關稅、忽視美國利益、故哈爾國務長官、已於本日發表抗議的聲明、以喚起各該政府之注意、於是美國政府一心一意、要依據互惠主義、改善通商貿易、正欲與各國政府進行交涉之際、而各國政府、突有提高關稅之處置、專斷的提高關稅、不過令美國不得如願以償、徒瀕交涉於危殆而已、殊足以阻害國際通商、及妨礙各國政府改善貿易之交涉也、

劉湘勦匪有辦法？

賀龍部距川境已不遠

成都訊云 劉湘以川剿匪軍有辦法、今後決嚴申紀律、有不出力之部隊、一律遣散、有功者必賞、俟布置稍妥、即飛渝謁蔣、川局擬開善後會議、由內分爲軍事政治兩部、軍事由各將領擬方案、政治由紳耆擬方案、擬妥後再推人編成總方案、呈劉核閱認可後、即宣布復職、賀匪一部在公坎卯江關、一部復竄沙子壩、距川境不遠、又瀾華池等電各首長謂蔣極關懷川事、允予助力、望澈底覺悟、

重慶訊云、黔電王家烈現任眉潭、猶國材已抵關嶺、蕭匪曾一度向烏江搶渡北竄未果、賀匪大部仍在松桃卯江間、刻有一部竄至沙子壩附近、

漢口訊云、軍委會中將參議路邦道、奉派爲黔省剿匪督察專員、十三日過漢赴湘、經湘西入貴陽、

廣州訊云、蕭匪竄黔、迭被黔桂軍痛剿、殘餘已成流寇、四日匪偸渡烏江、黔軍方面圍追擊於龍溪河壩場、斃匪五百餘、俘八十、又九日桂軍廖部協剿營盤嶺、匪不支潰竄、

貴陽訊云、猶國材於十三日午抵貴、表示團結、各方努力剿匪云、

貴陽訊云、蕭匪在老黃平被擊潰後、向石阡方面逃竄、王軍長進駐甕安城、聯合湘桂軍圍剿、

福州訊云、保安第十一團熊執中部、十一日晨二時、會同縣常備隊向巽嶼進剿土共、魏耿匪據巢頑抗、我分兵合圍、十時佔領巽嶼高山、激戰甚烈、匪不支紛登船逃竄、我以密集火器掃射、匪船大半沉沒、江河爲赤、死傷在二百人以上、僞紅軍十二團參謀長楊綺亦被擊斃、巽嶼僞政府及醫院均被折毀、獲匪槍械甚多、又前部拘獲之僞四區主席、已交縣府槍決示衆、省政府據報後、已特令嘉奬、並發欵賞官長每員五元、士兵一元、以示奬勵、

南昌訊云、梁華盛部、先後佔領分水嶺及古龍岡北高地後、協同友軍、三面包圍、於十日拂曉、確實克復古龍岡、殘匪狼狽潰竄、我軍仍乘勝追擊、按古龍岡爲興國寧都之間、爲軍事必爭之地云、

厦門訊云、東路軍日內即可收復長汀、現匪一面推進、一面趕築碉堡及工事、並修公路、

又訊、南昌行營電省准撥現欵十萬元、爲閩北趕工築造公路之用、以利剿匪進行、

南昌訊云、川民衆剿匪後援會代表、胡景伊周道剛等六人、十三日晨十時許赴國府、由呂超引導、晉謁林主席、報告川中剿匪近情、並請求中央對該省剿匪予以協助、閻主席對代表等所陳述、備極關懷、歷時數十分、各代表始辭出、

拜經濟恐慌之賜 大上海破產

上海訊云、五華銀行及中國興業銀行宣告清理後、其他商號停業者近亦有多家、一般責爲大上海勢將破產、總結期當更感困難、

蔣勉雲德二王 合力挽救危局

北平訊云、德王代表陳紹武由贛抵平後記者昨(十三日)晤於某處、據談如下、余此次奉德王命赴贛、晉謁蔣委員長、報告蒙政會近日情形、近有不肖之徒、散佈謠言不謂蒙政會各委均已離廟、即日某王公感度欠佳、似此種種、均係不明眞相、肆意中傷、顯係另有作用、溯自蒙政會成立、以迄於今、對政務改進、及一切設施始終未懈、不知蒙古包內存積案牘極多、有時澈夜辦理不停、而各政委精誠團結、擁護中央始終不渝、外方引誘均予以嚴厲之拒絕、各地考察團迭經赴廟考察、眞相當明、余在贛謁蔣對以上各情、已盡情痛陳、蔣委員長表示甚好、並有親筆函由余齎送雲德二王、希(一)蒙政會各委羣策羣力、挽救蒙古危局、以固邊圉、(二)中央對蒙古自治、決盡力扶植、剋蒙政會經費、由中央規定每月三萬、即將逐月撥付、德王頃有電催余返廟、余定明後日離平、至蒙政會將派代表駐平一處、剋正在計畫中云、

交通考察團離俄赴波

莫斯科訊云、中國交通考察團今日參觀交通大學及新築之地底鐵道、與博物院等處、並與蘇俄各專家討論一切、該團今晚在中國大使館晚餐、午夜離此赴波蘭、考察團領袖表示留俄時間雖短、然得觀察各項新建設至爲滿意、對蘇俄政府之殷勤招待、尤表感謝云、

介紹奉天著名醫院

新井醫院
內科、性病科
產科、婦人科
奉天琴平町四番地
電話五三七三番
入院隨意

牧醫院
產科婦人科
入院應需　派出產婆
奉天紅梅町九番地
電話四五五六番

岩竹醫院
花柳病、肛門病　診療
皮膚病、一般外科　X光線科
奉天八幡町四
電話三八七七番
入院隨意

大橋醫院
小兒科、午前宅診
內科、午後往診
奉天橋立町一七
電話二二三六番
入院隨意

岡本婦人產科醫院
奉天稻葉町八
電話日二一七八番　滿三二四五番
入院隨意

加藤外科醫院
內臟外科、整形外科
泌尿性病科、X光線科
奉天稻葉町八番地
醫學博士加藤守吉
電話圓三六八七番
入院隨意

高尾醫院
眼科　皮膚科　梅毒科
奉天青葉町一番地
電話四二五七番
入院隨意

永松醫院
耳鼻、咽喉科
醫學士永松秀雄
奉天醫科大學(正門前)
電話二三一三番
入院隨意

中島齒科醫院
齒科
奉天住吉町六
電話三二八一番

西田病院
產科婦人科
產婆派出
奉天木曾町十一
電話三一〇九番
入院隨意

松岡醫院
內外科　眼科　診療　午前八時　午后八時
嗎啡癮中毒　入院治療應需
奉天十間房　金城館橫大街
電話四六三二番

末岡齒科醫院
齒科專門
奉天平安通十四
電話四三二六番

光門齒科醫院
奉天千代田通二十一
院長東京齒科醫學士光門石一
(電話呼出)三〇三二番

永井醫院
皮膚病、肛門病　外科
花柳病、X線科　一般
奉天琴平町八
電話二九九二番
入院應需

齋藤醫院
外科　性病科　小兒科　內科
齋藤久保
女醫　齋藤春江
奉天稻葉町三番地
電話二七一七番
入院隨意

中島齒科醫院
奉天青葉町卅二番地
日本齒科醫學士　中島高之助
(電話(呼)四一八三番)

石川醫院
內科、小兒科
奉天住吉町七番地(奉天館前)
院長醫學博士石川精一
電話二四五六番
入院隨意

堀江齒科醫院
齒科專門
奉天琴平町五
電話四一四一番

品質本位

花王石鹸（カオーセッケン）

蒙多年惠顧謹致謝忱

內務省殿　陸軍省殿　海軍省殿　商工省殿　遞信省殿　鐵道省殿　東京帝國大學醫學部殿　京都帝國大學醫學部殿　東北帝國大學醫學部殿　九州帝國大學醫學部殿　北海道帝國大學醫學部殿　大阪帝國大學醫學部殿　京城帝國大學醫學部殿　新潟醫科大學殿　岡山醫科大學殿　千葉醫科大學殿　金澤醫科大學殿　長崎醫科大學殿　熊本醫科大學殿　名古屋醫科大學殿　滿洲醫科大學殿　慶應義塾大學醫學部殿　東京慈惠會醫科大學殿　日本醫科大學殿　東京女子醫學專門學校殿　近衛師團各聯大隊殿　第一師團各聯大隊殿　第二師團各聯大隊殿　第三師團各聯大隊殿　第四師團各聯大隊殿　第五師團各聯大隊殿　第六師團各聯大隊殿　第七師團各聯大隊殿　第八師團各聯大隊殿　第九師團各聯大隊殿

第十師團各聯大隊殿　第十一師團各聯大隊殿　第十二師團各聯大隊殿　第十四師團各聯大隊殿　第十六師團各聯大隊殿　第十九師團各聯大隊殿　第二十師團各聯大隊殿　朝鮮軍各隊殿　臺灣軍各聯大隊殿　關東軍各隊殿　支那駐屯軍各隊殿　南滿洲獨立守備隊殿　全國各衛戍病院殿　陸軍各航空兵隊殿　陸軍各學校殿　陸軍造兵廠各工廠殿　陸軍兵器本支廠殿　陸軍科學研究所殿　陸軍軍馬補充部各支部殿　千住製絨所殿　陸軍糧秣廠殿　陸軍被服廠殿　陸軍衛生材料廠殿　陸軍各偕行社殿　橫須賀鎮守府殿　吳鎮守府殿　佐世保鎮守府殿　舞鶴要港部殿　大湊要港部殿　馬公要港部殿　鎮海要港部殿　旅順要港部殿　第一艦隊殿　第二艦隊殿　第三艦隊殿

練習艦隊殿　各警備艦隊殿　橫須賀海兵團殿　吳海兵團殿　佐世保海兵團殿　上海特別陸戰隊殿　橫須賀海軍病院殿　吳海軍病院殿　佐世保海軍病院殿　各要港部海軍病院殿　海軍各學校殿　海軍各航空隊殿　海軍各工廠殿　海軍技術研究所殿　海軍燃料廠殿　海軍各水交社殿　海軍各下士官兵集會所殿　海軍各共濟組合殿　帝國在鄉軍人會本部殿　東京鐵道局殿　名古屋鐵道局殿　大阪鐵道局殿　門司鐵道局殿　仙臺鐵道局殿　札幌鐵道局殿　朝鮮總督府鐵道局殿　南滿洲鐵道株式會社殿　國有鐵道共濟組合各購買支部殿　朝鮮總督府鐵道局消費部殿　臺灣總督府鐵道購買部殿　關東廳職員各購買部殿　滿鐵社員消費組合殿　傳染病研究所殿　理化學研究所殿　東京工業試驗所殿

朝鮮總督府各道立醫院殿　臺灣總督府各醫院殿　關東廳各醫院殿　樺太廳各醫院殿　警視廳各病院殿　北海道廳各醫院殿　各鐵道病院殿　各府縣立病院殿　全國各地公市立病院殿　日本赤十字社各病院殿　恩賜財團濟生會各病院殿　支那各地同仁會各醫院殿　東京橫濱同愛記念病院殿　財團法人和泉橋病院殿　聖路加國際病院殿　全國各產院乳兒院殿　各地方專賣局殿　日本製鐵株式會社各購買殿　日本製鋼所殿　三井鑛山株式會社各購買殿　三菱鑛業株式會社各購買殿　住友合資會社各工場購買殿　日本鑛業株式會社各購買殿　古河鑛業株式會社各購買殿　鐘淵紡績株式會社各購買殿　東洋紡績株式會社各購買殿　富士瓦斯紡績株式會社各購買殿　全國各紡績工場殿　王子製紙株式會社各購買殿　全國各紙製工場殿　淺野セメント株式會社各購買殿　日本石油株式會社各購買殿　日本海員掖濟會殿　全國各造船所殿　全國各消費組合殿　全國各學校購買部殿

(御芳名次第不同)

純粹度九九・四%

東京・花王石鹸株式會社長瀨商會・大阪

眞不愧花王之盛名

近代科學裁製品

男・女・小孩服　各色各式各樣

原料好做號貨多是現成品價格均佳不用說至於裁製適身無異定做人人皆能滿意

奉天春日町一番地　橫濱商行

喀血・各種出血的治療藥

奧保司太丁

奧保司太丁是根據最新學理實驗、由動物臟器提練而成、確能促進血液凝固、有强力的止血作用。

【主治】喀血　血痰　胃出血　子宮出血(如血崩等)　腸出血(血便)　鼻出血　外傷性出血

【價格】粉劑　二瓦(一圓五〇錢)　一〇瓦(五圓五〇錢)　片劑　二〇片(一圓)　一〇〇片(一圓八〇錢)　三〇〇片(五圓)
注射液　二西西五管(一圓五〇錢)　二西西一〇管(二圓八〇錢)

總發行所　日本大阪市東區道修町　武田長兵衛商店股份有限公司

百一禮砲碧落響應
萬乘輦路翠蓋遙臨

奉天驛頭臣僚站迎
舉手賜禮龍顏殊麗
午後二時二十分御車停輪

滿洲建國、於今三年、我皇上於今春御極、甫歷八月、滿洲國皇帝初次巡狩奉天、誠令人惶恐感激、莫知所措、本日午前九時三十分、皇帝由京南下、途經四平街鐵嶺等處停車、於午後二時廿分、安抵奉天站第一站台、百官恭迎、由鐵西鳴皇禮砲百零一響、仰觀龍顏秀麗、着大元帥服、有沈宮內府大臣、張侍從武官長侍衛、當降御車、由鎌田奉天驛長、白井鐵道事務所長、恭爲引導、移其玉趾徐步、鄭國務總理、臧民政部大臣張軍政部大臣、遠藤總務廳長、宮內府掌禮處長、警衛處長、三谷警務廳長約百餘名、恭隨左右、第一站台之左側、爲滿洲國排列奉迎者、于芷山上將、久米奉各廳長以下簡任官、及同待遇者二十四名、左側爲日方土肥原特務機關長、峰谷總領事等勅任官、及同待遇者、特功勞者十四名、皆着禮服、鵠立奉迎、皇帝一一舉手還禮、

鹵簿肅行大西關
萬民沿路奉迎
直至天柱山福陵告祭

乃出站而登朱色蘭花之御汽車、前後左右、皆有三輪汽車嚴重警備、鹵簿在先驅掌禮警備處長二輛汽車後、共爲十輛、由車站嚴肅起輦、穿過驛前廣場恭迎之薦任官奏任官及同待遇者滿洲國側三百五十名、日本側六百五十名之行列、不斷答禮、繼以列外第一扈從汽車中、端坐國務總理、民政軍政兩大臣、遠藤總務廳長、于軍管區司令官第一第二扈從汽車、約四十輛、整然前進在千代田通左側滿電前之滿洲國軍樂隊、高奏國歌、滿洲國軍隊、皆佩劍捧槍、陣勢整然、次即日方學生青年團、由馬路灣迄於城內、一路有滿洲國警察、森嚴戒備、萬民門前、齊懸國旗、恭迎陛下、鹵簿進大西門、頻向奉迎之學生青訓生及民衆御答禮、至故宮前、向左轉、過吉順絲房、出小東門、經奉撫國道、於午後三時九分、駕抵東陵、歷一小時、祭祀既終、於四時三分、還幸城內、

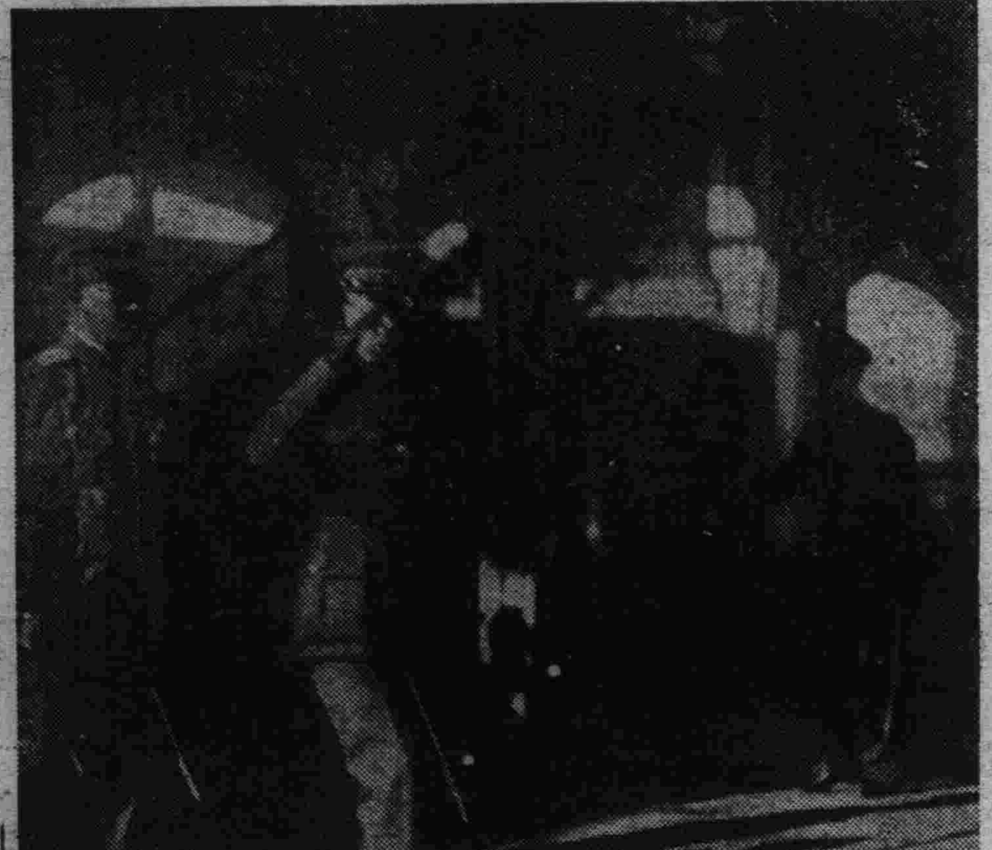

寫眞說明　咫尺天顏　十九日午後二時二十分在奉天驛賜禮之御影

天柱山謁陵儀
紅絨結頂冠青馬褂
玉步拾階而詣寶城

告祭東陵之皇帝陛下鹵簿、登今夏始告開通之奉撫國道、停於東陵正門前、時在午後二時五十九分、皇帝由前引官在前恭導、在鄭國務總理、沈宮內府大臣以下文武大員扈從之下、由此門徒步至更衣室、

東陵老松晚秋、色更蒼翠欲滴、復有雜木紅葉、點綴其間、景緻益呈艷麗、宛如久候新皇帝之幸駕參詣者、皇帝陛下、在更衣室、脫其元帥戎裝、換以紅絨結頂之冠、青褂灰袍青緞靴之行裝、徒步進隆恩門、而赴明樓（俗稱地宮門）向御陵恭行三跪九叩禮、陛下望景生情、諸多感慨、不忍遽去、謁陵之禮、於焉告終、復詣隆恩殿、殿正面設有神位香案、供有犧牲、陛下令司茶司帛司爵獻茶帛爵、進至案前、上三次香、行三跪九叩禮後由司祝跪讀祭文、既畢、復作三叩禮、繼即送燎之儀、司祝捧祝板、司帛捧帛至燎所、聞禮贊『望燎』之號令、司燎遂焚祝板及帛、其間皇帝陛下、向東門退後一步、禮贊呼『復位』即歸於香案前之位置、大饗之禮、迅速終了、於前引官先導之下、復出左門、而入寶城門、昇寶城巡視、復歸更衣室、重着大元帥服、御少憩後、即出正門升輿、文武大官恭侍左右、還幸城內、時在四時三分也、

臧省長于司令
晉宮奏陳內容

十九日午後四時二十六分、御告祭東陵後、入御宿所之皇帝、自同時三十分、在御宿所中央御屋、於沈宮內府大臣、張侍從武官長、工藤侍衛長、鄭國務總理、佟掌禮處長侍立之下、聽受省長奏上省狀、約十五分後、繼而軍管區司令于芷山上將進入、於國務總理、張軍政部大臣、板垣軍政部顧問侍立之下、御聽受奏上第一軍管區司令部管下之軍狀、省長關於肅正官吏、維持治安、敎育產業民治等奏上、于上將奏上自建國當初至現在之治安及討伐狀況、以上內容、梗概如左、

官吏肅正　奉天地方爲舊政治之中心、又爲發祥地、自從前即人口殷盛、土壤肥沃、而國都遷都於新京後、亦依然持續昔日之繁榮、政務之要諦、在於人之任用、當省自建國以來、對官吏之任用、始終一貫、以嚴選與久任爲第一義、嚴選得防不肖之徒混入、久任得展賢者之才、

治安維持　鑑近來地方尙不安、匪徒未能肅清、不識建國眞諦、有被宣傳煽動者、故組織宣傳班、以示人心之歸趨、一方因軍警與友軍之協力討伐、肅清之効果、有可期待者、

實業敎育　奉天省爲工林礦牧畜水利等、雖均有相等之基礎、但因資本缺乏、故近來僅爲設立金融合作社、已漸次呈開發之地步、而敎育方面、從來徒走高遠之學理、未曾涉於實際之人材、有鑑於此、故重職業敎育、於中學以上、設農工商業之科目、而努力現社會之應用、

地方民治　奉天人民當初苦於紙幣之暴落、故將民之生活、以豐裕爲急務、即由大同元年以來、應地方之狀況、隨時努力救濟、而由省庫補助、一面輸送糧食、救濟饑饉、其補助費、又達巨額、在奉天之災害狀況、不及北滿、而安東通遼、洮南、盤山、台安等諸縣、均蒙大水災、致收穫陷於無望之狀況、但漸次擬價恢復、前途乃有地方官民之努績顯著者焉、陛下承受天命、撫治下民、而此次臨幸奉天地方、與漢高祖之於豐沛、光武之於南陽無異、想常懷念民生之休戚、吏治之良污、誠不勝恐懼、於茲誠惶誠恐、謹奏稟奉天省政務梗概、

機構問題風潮
大勢猶趨和緩

【旅順電】十八日午前十時起所開之日下內務、中村財務、大場警務三局長會議、關於關東廳職員之呈辭、決定一律退還、旋由各部採返還手續、

又電　此次現地狀況、因關東廳員與全滿警察官之呈辭、曾呈動搖之兆、然該大勢、衆官吏現亦省其本分、似有不日鎭靜之傾向、一般觀測、係在菱刈長官暨拓務大臣以下幹部之鎭撫策何如、而對大場、中村、日下等三局長、課長與署長若干名之慰留、似乎較爲困難、

東邊零星黨匪
即將全部投誠

自禾稼割倒以後、東邊各地大小幫匪、半多剿散、尙有零星匪徒甚多、惟因無處隱身、且槍彈缺乏、已無再起之能力、故現在投誠者、日多一日、約計不久即可全部投誠、或設安置、或編保甲、補助地方治安云、

商埠下水道
明春竣工

奉天市政公署自來水籌備處、爲便利商埠地人民起見、已在十二緯路開工裝置下水道、每日僱有工人甚多、積極工作、已歷月餘、即將竣工、然後再行安置各經路下水道、約於明春、可以安置完全、實行放水云、

陸軍服制改正
雨衣外套以及刀帶

【新京專電】軍政部以前此之陸軍服制、無雨衣、外套、武裝刀帶及刀帶等之規定、頗感不適時宜、特將現行之陸軍服制、加以修正、追加上述各項之規定、又將『衛軍』名稱改爲『禁衛軍』、隨之亦改正其服制、該案於今十九日正式公佈施行、

天氣豫報
廿日　北西風　曇後晴
十九日溫度　最高　十五度七　最低　零下一度八

各縣長視察團
下月一日東渡

由奉天省各縣縣長組成之訪日視察團、本來預定七月間赴日、因種種事情、以延期至今、今以十一月一日爲期、即將實現、往返以一個月爲期云、

令查報各縣
勞動團体

奉天省公署、近爲鞏固各縣地方、以保人民之公安、而免匪徒乘間滋事、特通令各縣長等、一律派員調查勞動團體、共有若干處、人數若干、詳細調查具報、以備查核云、

北鐵交涉中
俄系各方空氣

【新京專訊】北鐵讓渡交涉一事、兩方代表及專門委員、尙未正式會見談判、開會消息亦無所聞、然在此聲傳聚張中讓渡交涉之議、爲勢已不可終止、在我國固極期待交涉順利進行、至於當事者之北滿蘇聯人及白系俄人、與其他關係人對該交涉持何種心理、足以直接影響於交涉進行之前途、茲聞彼等之態度及感想之一般如次、

▲關於領事館及商務代辦處員　北鐵讓渡、係蘇聯早已擬定清算俄國帝政時代侵略政策遺物之一種計劃、且滿日兩國、能澈底明了蘇俄之眞意、故讓渡交涉之成立、爲勢所必然者也、

▲關於北鐵蘇俄職員　鐵部□局、爲苦心統制該項職員計、開辦音樂會、電影會等、以緩和彼等之不安空氣而導入於鎭靜狀態中、然彼等對於解僱後之生活地、實抱絕大之不安、其中大多數不願歸國、且彼等相信一年來之蘇聯遠東事備充實、以築成北鐵讓渡遲延策之宣傳、今見讓渡有即將成立之趨向、咸惶惑蘇聯政府之欺瞞政策、深致不滿、

▲關於白系俄人、樂觀份子、均期望讓渡成立、可與彼等以生活安定之機會、而替代蘇俄職員地位、悲觀份子、則深懼暫時雖獲得北鐵職員地位、他日且將如俄蘇職員之被解雇放逐也、以悲觀前途者爲多數、

▲關於太系商人、彼等於北鐵讓渡滿方後、可重在北滿浸潤日滿資本、且北鐵運輸、亦將減價、故彼等實深企望讓渡之實現云、

稅務監督署
對調兩局長

奉天稅務監督署長啓彬、爲整理稅捐事務、前已發表更調各縣局長在案、現又以新民與北義兩局長、人地均不相宜、乃令將新民稅捐局長陳勛伯、與北義稅捐局長曲子儀對調云、

黑山縣長兼任
警務局長

省公署警務廳長三谷淸、以黑山縣警務局長出缺、際此冬防時期、未便久懸、乃向省長簽請、暫以該縣縣長李銘三兼任、以重警務、業已照准、由省令委該縣長兼任警務局長云、

警察廳招領灰騾

【安東】本埠鎭安路、住戶鮮人韓元福、於日前十四日、在門前拾得灰色騾兩頭、等候多時、無人尋覓、當將該騾、送交第三署、覆查屬實、乃轉送警察廳、該廳已於昨十七日佈告、覓保具領云、

遼中代表來省
請求取消新稅

遼中縣公署、以此次政府當局所規定之營業斗量二種新稅頗爲縣民反對、會由陳農務會長、丁商務會長、代表縣民、請求該縣公署、因無結果、該代表等、乃於昨來奉、向奉天省公署呈請、將該二種新稅取消、以紓縣民云、

申令各縣嚴拿
各鄉村地痞

奉天警務廳、查各縣鄉村、往往有地痞、勾結匪類、擾亂村中治安、雖經迭次查拿、終難根除、現爲設法清除計、故於十八日申令各縣警務局、轉知各鄉村警所、派長警一體嚴爲查拿看押、以防生事、而重治安云、

令報模範村
成立後工作

奉天民政廳、現以各縣爲改善村政、均成立模範村、是項模範村成立後之工作若何、亟應明瞭、特于昨日通令、轉飭各村、一律詳細呈報、以備考核云、

農民爭請設部落

【西安】西安縣長關義鐸、辦因遼照東邊道統制委員令、辦理特別工作中之歸併村屯部落以免僻靜處所之孤戶小家、有被匪迫其供濟食物等事、因期限收關、特令各警察署長各村長等、對於歸併村落事積極進行、原有規定、係一個村、可以歸併二三個部落、住戶愈多愈好、因每村部落甚少、現在各區村區農民、大多數在縣署呈請多設部落、或有因部落爭執者、現在關縣長、已分令各區警察署長、詳查具報、妥善規劃、以弭愆期干咎云、

朝陽鎭站失愼

十八日夜十時四十五分、奉吉錢朝陽鎭站、突然出火、由小舍中洋燈失愼、致引起燃燒本家屋上、構內警戒中之巡警發見後、努力消火不及、十九日午前一時半、漸形鎭火、除倉庫金庫倖免燎原外、其他建築物、竟歸烏有、

參事官榮調黑河

【海城】本邑縣公署參事官重崗材輔氏、自到海以來、將及半載、對於在方行政、力謀改善、對於滿洲情事、人民痛苦、極爲明瞭、不獨地方紳民所稱頌、尤爲上峯所嘉許、近聞有調黑河省任某重要職、至於職任者、日昨（十六日）經省署、委以本縣副參事官大道竟行暫代云、

理善會開壇點理

【海城】本縣東門裡理善勸戒烟酒分會、名譽會長柏敬一正會長趙佐卿、副會長張壽山甄殿山等、當於日前、會召集各職員承辦等會議、爲擬訂舊曆九月初八九日、敬作公齋、特請本公所領正張光明、程洗凡二人開壇點理、以茲指導修身之正路、而使戒除酒烟不良嗜好云、

日滿聯歡雄辯會

【開原】本縣宣撫小委員會與協和會辦事處、主辦之下、十四日自午後一時、於日本小學校講堂、開日滿鮮之合同講演會、此日滿日鮮青年團、均行到場、尤其新成立之滿洲國青年團、整列一絲不亂、頗令人讚美、

向日滿國族禮拜、滿日國歌合唱、會長宮內參事官致開會之詞、來賓方面、警察署長、代理地方部社會係主任等致祝詞、主辦方面協和會倉岡主事以滿日兩語、講演滿日鮮辯士無不熱烈提唱、平常所懷之感想、完了後、對於優勝者、授與賞品、日方大波多、朴基冬、滿方袁佩華、王慶麟、以上四名得賞、辯士如左、

一、協力之苦腦　辻正雄
一、團員之抱負　李宗熙
一、青年大同　李友棠
一、所感　李善祈
一、矛盾之平和論　飯年禮保彥
一、日滿如同一家　王慶麟
一、當務之急、（以滿語）　大庭夜春藏
一、使鮮系青年有活動舞可　朴基氣
一、青年之覺悟（以日語）　袁佩華
一、日滿青年必要親善　羅四維
一、現時情勢與我協和會　倉岡克行
一、青年團之責任　洪海泉

至午後五時半完畢、攝影記念云、

木材順流而來

【延吉】本埠木商、因昨年布爾哈通河、放流木材、將延平橋撞毀、損失之鉅、驟入監困、故數年來、均已無足不前影響所及頗爲嚴重、故本埠木材之昂貴、已超往年之數倍、近以河水已落、流勢已緩、危險性亦低減、數日來順布爾哈通河流、運來本埠之木材、已行堆積如山矣、

籌備冬防查戶口

【延吉】本縣警務局長梁學貴氏、以冬季將屆、深恐一般屑小、有所蠢動、且擾亂治安成勾結匪共、肆行綁擄、茲爲未雨綢繆計、特飭全境各區署及各防所、務須加意防範、嚴行檢查、俾使不逞之徒、無隙窺伺、並對戶口之淸查、尤須嚴緊、以便防患於未然云、

秋季衛生大檢查

【延吉】本埠警察第七署長崔玉璽氏、日前爲秋季衛生之檢查事項、會諸請商會、雙方進行通知各商工號、及各住戶、俾作衛生之準備、靜候檢查、聞此次、並因各地烈性百斯篤之流行、更嚴飭警士檢查、務要嚴不査得敷衍將事、聞此項工作、已於昨十六日開始進行中云、

丟去手鐲

大西邊門外、山東廟前胡同住戶陳姓小孩、年六歲、十七日下午、在街玩耍、忽來一匪人、阻住小孩、將其胳膊所帶之手鐲捋去、計値國幣兩元餘後經家人尾追多時、卒未捕獲云、

妓業組合
選正副會長

【撫順】千金寨市街妓業組合會、已屆改選之期、日昨已舉行投票選舉、結果張梅儒得四十三票、當選爲正會長、唐俊山得十三票、劉滿起得十票均當選爲副會長、其他董事等十名、同時選出、決實執行、刻已分別交替新陳責任中云、

吹笛被斥

南市場南方、十二緯路地方日前午後四時許、有學童四人、內有張姓學童、手持角質鳴笛、大吹特吹、往來奔走、興高彩烈、巡邏警士某甲、忽聞類似警笛之聲、以爲發生緊急變故、急趨而至、始悉玩童所爲、當即呵責多時、以其吹笛、殊礙警規、上前奪下、該童大哭、嗣經人勸選了事云、

警局捉獲匪首

【撫順】萬達屋居住之范子山之子、名振元、年約三十許、行爲不檢、涉及爲匪嫌疑、被人告發、月之十五日早四時、被警局那局長松尾指導官、率士兵多名、直撲匪巢、逮捕范子山之妻、李氏及子振元、搜出國幣二十三圓、金票六十圓帶回訊辦中云、

馬政局檢查會議

【安東】滿洲帝國馬政局、施行檢查馬匹、及調查馬匹、其馬政局員、於十八日、在安東縣公署、招集縣署人員、及警察官吏、各保甲長村長等四十餘名、關於馬政事宜、加以演講、後在沙河鎭、驗事場附近地、實行指導云、

警分所清查戶口

【海城】本邑城廂警察署東門分駐所、分所長趙正殿、會畢業於警察傳習所、歷充警差所員勤務、均認眞慵行、對於戶籍、尤爲所長、前率警士傅象卿王玉明劉鴻彪等、按戶清查造册、首先呈署、當蒙署長揚耀清、多加贊許、並飭各分所、均照該東門分所戶口册依造、以該分所之戶口爲模範云

批示

◇省公署（十八日）
▲向景恩　呈爲麥山子村長韓廣毓詐詞拖欠會費由批飭令遼陽縣秉公查明具報核奪
▲洪仙橋等　呈稱被譚棣佔官道由批業令遼陽縣秉公澈查仰即知照
▲門致中　呈孫玉山監守自盜藉端詐財由批仰即逕向本管縣署呈請查辦勿庸越瀆

◇瀋陽警察廳（十八日）
▲朱興九　呈請恩准保釋許伯華由批案已轉送地方檢察廳飭辦仰向該廳聲訴可也

◇警廳佈告（十八日）
▲第四署　呈警士何明海在大西城門外分水嶺拾得白騸馬一匹業經呈廳請爲招領仰各週知
▲第五署　呈警士王觀緒在大北邊門大街拾得女褂帽一頂女絨帽一頂小孩藍絨帽二頂藍布包皮一個業經呈廳請爲招領仰各週知
▲第九署　呈車夫張錫濱在三經路查覺作客遺失之皮包一個當即署轉呈到廳請爲招領仰即週知
▲第六署　呈警長鐘連恒在西四街拾得白布保險袋一個業經呈廳招領仰各週知

另外一頁

找尋自己（中）

（司徒喬）

假如我們承認現代西方的藝術。要比我們今日之藝壇蓬勃百倍。我們可否讓西方近代藝人對我們說話——

近代法蘭西藝壇巨師卡里亞氏曾說過這麼一段話「我們所要害怕的不是爲藝術而藝術。而是爲職業而藝術。假若那創作的火焰是滅掉了。一切勞作全是徒然。而抄襲者自身乃是被劫了的賊人。藝術是個人衷心的表現。我們勞作爲的是要把最高的自我掏出來」。

雪尙。那近代美術的師祖。說。「在一切理想之上。強迫你自己發展個性！……要成功。你得一定要有氣質！」

米勒。在他的一封信裡說。「我絕對不能讓巴黎沙龍式的作風侵犯我！就是一雙木屐那麼些的地方。我也不能讓步！」

苦命的哥根在他的日記裡這麼寫着。「……我所說的不是定論。因爲我們所論的正是永無止境的。在技術上是包羅萬有的。足以翻譯一切人與物（自然）的情感的藝術。

「但是爲那藝術。我們得躍起身體與靈魂來奮鬥。不分門戶地去和一切流派學院奮鬥。不但去懷疑它們。不獨要由那些官派藝術家們挺身而出。並且要由印象派。後期印象派。古人。和新民衆裡逃了出來。不再讓那裡的尋擺來拋棄你。因爲被遺棄了。那有甚麼呢？要挺苦。那又有甚麼呢？——這一切是就對人方面來說。

「說到對工作。則只有一個方法。——矛盾的方法。若是你喜歡這麼說。單身去攻那至强的抽象局面。那被否定了的一切。或相當巧妙地去改建。不怕放大地。有意放大地去再造。把一切重新學習。學習熟了再學習。克服一切的懦怯。縱然由這會反射出一些人的譏諭來。

「在他的畫架之前。一個畫家不是古人的。現在的。大自然的。或是他自已眼睛的奴隸。

「他。還是他。永遠是他。

「我所說的這種工作。我幹了快二十年。弊了似的。在黑暗裡。慢慢地。自己頑健了起來」。

——這樣談藝術太執有了。太認眞了罷。我們再看看這些人在行爲上所表現的比這些話執着萬倍的史實。我們便不難窺視他們的傑作力量之所在了。因爲在這些人。作品與個人生活是打成一片的。發展個性。發掘自我。培養氣質。於他們是一生世的努力。雪尙雖是富家子弟而一生過着僧侶式的生活。躲過了巴黎名宿之羣自己去住在鄉間原野上努力着。尋求着。向大自然挑戰。經過整天或數天工作的作品。不滿意時便遺棄在山坡之上。或是隨便給了那些不大願意接納的鄉老作抹布。因爲「當一幅畫是失敗了甘脆把它扔到火爐去再來畫第二幅」是他素來的主張」。一個尋常的人像。他每畫至百十數次還不易完成。自己以爲成功的作品委實是極少。——七十歲來的人還小孩似的這樣叫苦道。「我已有了一點點進步。但是爲甚麼我的進步來得那麼痛楚。那麼晚呢！難道藝術定得要我們忠實的僧侶似的一生世這麼用整個身與心給了它才成的？」（未完）

勞山遊記（二）

（蘇雪林）

午餐後。坐上轎子。不多時便到北九水。這也是勞山名勝之一。所以停轎欣賞一回。看過牯嶺黃家坡瀑布的人。對於北九水自有曾經滄海之感。然而這條水在此地究竟是不可多得的。清冷的流泉。自山中冲出。變成一條三四尺深兩丈多闊的潤。水色標碧。映日閃閃作藍寶石光。人行處排砌巨石十餘方。水自石縫中爭流而下。噴銀濺雪。喧豗如雷。所有塵襟俗慮。都爲宅洗滌盡了。水中有幾個碧眼兒在那裏游泳。附近設有野帳。想他們來此已非一日。這種幕天席地放浪自由的生活頗足令人欣羨。我們提到西洋民族便不知不覺地會聯想到物質文明。好像他們都是居住十層二十層高樓中的生物。烟霞泉石與他們無緣。實則只有西洋人善於享受自然。爲中國人所不及。這話很長。將來有機會再說吧。

澗上有北九水大飯店。結構簡陋。不及勞山飯店遠甚。附近有蔚竹庵靛江灣。滑溜口。棋盤口。雙石屋諸勝。聽說尙有觀川台別墅。爲洪述祖所居今已改爲旅館。洪氏乃行刺宋教仁的主謀者。袁世凱死後伏誅。呂美蓀女士弔之以詩。有「未能忘世事。眞負好樓台」之句。可謂婉而多諷。

自北九水向北走。瀛車路都改爲大石板路。寬綽平坦。極便行走。而且是向下傾斜的。轎夫們的步伐也就快起來。我們在轎裡顚得難受。願意下來自己走。不意轎夫們扛了空轎更自健步如飛。赶得氣喘汗流。依然赶不上。叫他們走慢一點。則他們練好這樣步伐。改慢反而吃力。又怕耽誤路程。只好仍舊一個個坐進轎子讓他顚着。

沿路十幾里的風景可謂擷勞山的精華。危峯面面。好似蒼玉萬笏。又似雲屛千叠。秀麗雄奇。壯人心目。山上皆石嶙峋。羅列千萬。殊形詭狀。莫可比擬。有如枯株的。有如香菌的。有三五攢剌如解籜之筍的。有如磨石的。有如拷栳的。有如盆盎的。有如覆釜的。有如井闌的。有連楹如屋的。有卓立如塔的。有翼然如亭閣的。有莊嚴如宮殿的。有如鸞翼欲飛之金翅鳥的。有如負重渡河之香象的。有首尾相屬如牧場歸來之羊羣的。有作勢相向如將鬬之牛的。有斑斕如虎的。有笨重如熊的。有如和南老僧的。有衣巾飄然如白衣大士的。有甲冑威嚴如戰士的。有端笏垂紳如待漏之朝官的。你心裡想它是什麼。它就像什麼。更奇者。常見山巔有數丈之大石或兩頭架於他石之上。渾似一座飛橋。或一半坐在地石上。一半臨空。欲落不落。這些石頭都好像洪荒未闢前什麼巨靈神故意安上去的。不然就從別處飛來。暝想數萬萬年前地殼欲凝未凝之際。下面則火山爆裂。烈燄飛騰。滾岩滾滾。噴薄四散。上面則轟雷閃電。罡風暴雨。日夕衝擊。柔軟如乳皮的地殼受此推移動盪。忽高忽低。如大海波濤之起落。經過無數時間以後。喧者漸變爲寂。動者漸變爲靜。柔者漸變爲剛。才成功今日的現象。我們現在所見的滿山大石當然就是當日火山噴出的溶岩。而這些飛來怪石。或者是溶岩凝結以後再從火山激射出的。所以宅們不能融合而成爲一片。

我平生對於中國山水畫如倪雲林一派蕭疏澹遠之趣。固非不知領略。然於其峯巒叠秀。巖壑盤旋。或洪波湧海山島崢嶸。或老樹千章幹爲鐵石者尤爲欣賞。好像胸中一段勃鬱磅礴之氣非借此則發洩不盡似的。於自然美景。也好作如此看法。這次勞山的形勢恰恰對了我的心路。所以竟一路在輿中喝采不絕。仲康和雪明都笑我爲狂。（未完）

平民文學

紅樓夢 風月寶鑑

（柳翁）

一百二十回一部的紅樓夢。算得是社會小說典雅風流。雖然是賈語村言把眞事隱去。也足見雪泥鴻爪痕跡常溜。榮國府有一個王熙鳳。王熙鳳可以說代表紅樓。你看他樹黨營私把大權獨攬。愛寶釵恨黛玉氣走了一個牽牛。婦人中有虛榮心以鳳姐爲魁首。婦人中行摩登主義鳳姐也當頭。林妹妹年紀小說話鋒利。王鳳姐諸般事記在心頭。寶妹妹存心厚道不喜歡多說話。鳳姐兒一見情意相投。鳳姐兒把平兒買下活口。他可以吃月餅把蓮蓉的餡兒偸。事跡不密又被賈瑞瞧。一不作來二不休。瑞大爺也會把心事流出口。鳳姐兒也不迴避也不羞。瑞大爺絮絮叨叨說了許久。鳳姐兒亦不搖頭也不點頭。鳳姐兒說我沒有短處在你手。你何必苦苦來相求。瑞大爺不見好消息他不走。急的鳳姐臉上含羞。鳳姐說嫂子是天字第一號的好朋友。豈肯背着你哥哥把人偸。古人說不可以見死不救。我有一句話你記在心頭。今夜晚月影上樓頭黃昏時候。太湖石靑草地細聽蟲聲幽。趁此四下無人便快去吧。你放心大膽不必多憂。瑞大爺辭別二嫂往外走。又是喜來又是愁。喜的是天上牛女是人間今夜有。愁的是小星瞧瞧不能抱衾裯。喜的是從前假喜歡全都是夢。愁的是今夜晚不能夠整衣的綢繆。搖頭擺尾出了榮國府。等到夜深人靜又把闌子溜。瑞大爺行踪我不表。再表王熙鳳一個女流。王鳳姐吩咐知心侶。俏平兒領命記在心頭。三更三點正是那時候。只見一個人影兒東張西望雙手撫着頭。平兒一看知道是他來也。揭着嘴兒睜着双眸。那人影不住的在太湖石前湊。猛聽得呀的一聲人倚樓。瑞大爺歡喜不盡張着大嘴向上瞅。有兩個美女兒必然是拿着枕頭被褥望下投。瑞大爺哈哈大笑說我好福氣。將來日子長了你們也得上鈎。嘩啦啦不住望下洒。如同翻江倒海望下流。瑞大爺滿身又滿口。木屣貫頂來澆頭。瑞大爺是咬牙我的媽呀這句也不敢嚷。只得一步兒一步兒望外溜。明天我見二嫂子先把他告一狀。在樓上倒糞桶眞是一對死囚。瑞大爺他回家中去。還不知道二嫂子足智多謀。一夜北風渾身冷。又是三九的天氣冷颼颼。一天病了兩天也沒好。有一日來了一個跛足道人在門外遊。口道我專治世間奇怪病。不用吃藥病體瘳。瑞大爺忙把道人請。道人說一個鏡子給你留。鏡子却有反正面。你看反面把病丟。若是只瞧看正面。風月寶鑑此中深意莫悠悠。

讀「子夜」—茅盾所著！（二）

（李辰冬）

今年春天在巴黎的時候。朋友間常常談到茅盾的名作子夜。然而在三百多中國同學中只有一部子夜的巴黎地方。讀這本書的機會是沒有的。直至快回國的期間。纔從朋友處輾轉把這本書借來。閱讀之後。甚覺滿意。隨在我的法文二十年來的中國社會小說論文裡。約略地介紹了一下。前天在某處又見到這部小說。引起了我以前讀時的餘味。所以從新再讀一遍。今爲此文。申論我對這本書的一點意見。

這部小說的主人翁。當然是吳蓀甫。但故事的開端。却始於吳老太爺的死到上海。吳老太爺少年時代。也是頂括括的「維新黨」。而祖若父是清朝兩代侍郎。所以演過父與子的衝突。不幸後來騎馬跌傷了腿。因而又成爲半身不遂的毛病。因此終日捧着太上感應篇。與人世隔絕。在鄉間過他的另一世界的生活。但是。土匪猖獗。鄉村不能安身。所以不得不屈從兒子的調度。把身不由己的自己搬到上海。可是受了種種新生活强烈的激刺。到上海那一天。就一命嗚呼了！在作者的用意。以爲古老的中國。換言之。古老的中國經濟制度、一定得死到上海。因此把吳老太爺作爲象徵。作者在二十九頁借范博文的言辭道「老太爺在鄉下已經是『古老的僵屍』。但鄉下實際就等於幽暗的『墳墓』。僵屍在墳墓裏是不會『風化』的。現在既到了現代大都市的上海。自然立刻就要『風化』。去罷！你這古老社會的僵尸！去罷！我已經看見五千年老僵尸的舊中國。已經在新時代的暴風雨中間。很快的很快的在那裡風化了！」這段話。是子夜開章的結論。也是子夜整部故事的楔子。

吳蓀甫約有四十左右年紀。身材魁梧。舉止威嚴。言談果決。加以受了美國式的教育。所以野心勃勃要想辦一個上海最大的企業。他本是一位絲廠的總經理。而又做公債買賣。在這兩方面都得到了相當的勝利。因此。更堅決了他的自信力。與朋友們又辦一個益中公司。想以托辣斯的辦法。支配八個日用品製造廠。而吳蓀甫自己又單獨接辦陳君宜的綢廠。和朱吟秋的絲廠。可是自從益中公司成立了。因爲資本不濟。加以內戰繼續不停。貨物難以推銷。以致周轉不靈。於是野心勃勃。很想爲中國民族工業開一新紀元的吳蓀甫。漸漸地失望了。不得已。將益中公司整個的資本去做公債。然而。不幸又失敗了。作者的意思。以吳蓀甫的經營。作爲現代中國民族工業而受外國資本壓迫的象徵。剛剛萌芽的民族工業。受到各方面的打擊。故題書名爲子夜。在子夜部小說裡。作者以吳蓀甫爲經。間接地與直接地表現了。現中國的公積界工人廠主佃農地主工人罷工。農民暴動。內戰。學生的示威遊行。時代少婦的苦悶和大亨家庭的情形。不論以字數言。以價値言。雖是新文學運動以來的中國第一部小說。

作者之所以能表現到現代中國的各方面。因爲他把小說的地址安置在上海。近數十年來。鄉村因爲土匪和軍隊的蹂躪。有錢的不得不往城池內安身。以自己財產的大小爲標準。而決定遷移的所在。上海自然爲國內最富有的聚匯地。只要去上海一隅。就可間接地和直接地觀察到現代中國的整個環境。也是一件藝術上最主要的條件。每種社會或時代。都有他的中心點。如果你能抓住了這個中心點。則你就可以知道他的全體。比如。拉辛之所以偉大。因爲他描寫了法國十七世紀整個的精神。他所以能攫住整個的緣故。因爲他表現的係那時代的沙龍生活。沙龍。是那時代各種人物的聚集地。因爲每個人物的環境。地位。貧富。思想的不同。心理也爲之而變。這裏的人物異常複雜。所以代表社會的方面也愈廣。法國十九世紀社會的中心組織。是結社要是一位作家能將這樣整個結社裡的各種人物描寫出來。則他的作品一定表現了這時代的全社會。這位法國十九世紀最偉大的作家。就是巴兒札克。中國文化的結晶組織是家庭。家庭愈大。則其人口愈多。人口多。則其結識的親戚朋友必愈衆。因此。他們代表社會的方面必愈廣。曹雪芹的紅樓夢。就抓住了這一點。所以他是中國小說裡。表現社會方面最廣的一部。現表中國社會的結晶體。爲上海的金融界。而茅盾的子夜。所描寫的。正是從這方面着手。（未完）

舊小說（二）

（西渭）

其實這個例一點不好。因爲例如紅樓夢。教育家注目的倒是牠的影響和效果。不忍心再產生一批賈寶玉。或者一批林黛玉。他有絕對的理由。然而正如藝術家有他絕對的天地或者理由。可以創造一個賈寶玉。或者一個林黛玉。如若人人感到自己有一部分是賈寶玉。或者一部分是林黛玉。正是作者成功的證實。如若沒有人同情他的人物。然而他的人物如此眞實。如此完備。如此具體。我們不得不承認人物的存在。作者同樣成功。因爲他同樣創造了一個世界。這個世界是否適宜全人類。作者固可置而不問。因爲他有自由(實際他的良心或者人性會叫他過問)。不。他有想像。你可以丟開他的作品不看。猶如野外一座荒凉的碑亭。但是進一步奔而去之。似乎我們都沒有這種權利。你可以用人類的幸福做前題。然而你忘記眼前是一件藝術品。你可以說你不是藝術家。那麼。你有自由毀滅一切。

然而你是劊子手。或者道學家。却不是賞鑒者。你寧的察不下前人的過錯。

這不是舊小說過錯也値的原諒。因爲說實話。中國舊小說充滿了過錯。甚至于罪惡。問題在細爲指出。不在用一串新名詞活埋。新名詞只是一陣浮土。隔不上幾天罪惡依舊會散出毒氛。而且什麼不是毒氛。在我們新道學家的鼻端？他希望改良人類。於是一刀下來。正是遺害民間的—舊小說！（未完）

雲雀歌（二）

（雪萊作　竹君譯）

像一位隱遁的詩人。
幽蔽在思想的光景。
放懷的歌出那讚美的詩句。
等到世人都燃起同情。
我那一向淡漠的希望和恐懼。

× × ×

像位顯貴的姑娘。
在宮庭高塔之中。
用那蕩漾在亭裡的。
愛情般甜蜜的音樂。
在悄寂時慰藉着自己難忍的春心。

× × ×

像一個金色的飛螢。
在露珠爍爍的幽谷。
無形中慢散着。
空幻的光彩。
在牠那屛蔽世人眼目的繁花叢艸之間。

× × ×

宛如一朶薔薇花幽隱。
在牠的綠葉叢裡。
和風偸盜着牠的芳香。
直等到兩翼滿載着芳霏的。
偸香者。在馥郁的香霧裡醉得昏迷。
在微光閃爍的綠草間。
或那雨後新放的繁花上。
那春雨滴滴的聲響—
但你的歌曲要好的多。
比那一向欣愉。純美和清新的音樂。
告訴我們。無論你是精靈或飛鳥。
你究竟蘊藏些怎樣甜美的思想？
我永沒聽見過
無論讚美愛情或醇酒。
能流蕩出這樣神聖的快樂的音樂。

× × ×

婚典的雅樂也好。
凱旋的歌唱也好。
如若和你的相較。
全不過一些空洞的誇囂。
在那裡我們總覺着有些東西隱隱的缺少。（未完）

史太林（二）

—世界十傑之一—

（雨村譯）

在其夫利斯史太林如斯的一步一步進展。

一九〇三年第二回黨大會激論的結果。列寧的布路雪維克派和托拉斯基的孟雪維克派分裂。史太林此時支持布路雪維克派。

一九〇五年。因壓政的反抗而起民衆第一革命。此種逆友於同年一月九日的「血的金曜日」開始。此日群衆爲了請願殺到冬宮的前面。在此待構的近衛兵向群衆亂發機關槍殺戮一千人。此次革命史太林亦在暗躍。

「列寧主義」

在其年末於芬蘭全黨大會席上。史太林開始和列寧相識列寧主義的忠實奉信者由史太林的一生開始矣。其實他的始終一貫與解日和見主義鬥爭。遵守列寧主義的正確而適用的人是沒有的。他倒壞統一反對派的首領托拉斯基。托拉斯基反對向列寧說「在你的父母之後的追隨者就只有我是社會主義者」。在外國亡命中。人們才知其名。此外壓倒列寧弟子卡美內夫。秋星衣耶夫。於最近又敗退到靠殘後目爲共產黨中唯一最高理論家布哈林。所以說史太林確是理論和黨內的最有勢力者。

一九二五年的黨大會他揭示農業國俄羅斯的國內工業化的標語。繼續於一九二七年第十五回扣寧思坦大會計劃農村經濟的集團化。其結果大量生產小麥輸出。與美利堅及坎拿大小麥市場的脅威。

有名的『五年產業計劃』依他手而收豫想以上的成功。而今第二次計劃的實行過程。

破了很久的沉默。最近史太林的演說『五年計劃的各部門的進展是很遲緩。爲備東方各國之侵略犧牲全力集中於軍事工業』。以暗示日本。

一九三二年的北滿鐵道日本凱旋列車顚覆事件實爲俄羅斯共產黨員之所爲。並非蘇維埃政府不法拘留滿洲國內貨車於自國領土內。以外赤衛軍集中俄國國境。充實飛行機。戰車隊。銳意實行軍備之擴張。

「牢獄生活」

一九〇五年之「血的金曜日」既如上述。此年正在日俄戰爭的最中。東鄕元帥擊沈巴路其芝苦艦隊於對島海峽之滿屑中。此時帝俄以「戰勝戰勝」貶侮國民。事實以戰敗結果水兵暴動引起革命。共產軍被壓迫。彼等呼爲「暗黑時代」。但繼續反動。這時史太林以如鐵之意志爲黨宣務。

監獄內的雜居生活平常以爲養盜賊。但俄國的監獄則不然。史太林說監獄是革命家養成學校。獄內之單調生活與彼等以思索時間。同志的討論越發與彼等以訓練。

一九〇九年的復活祭斯拉維恩斯剋聯隊的一中隊。使政治犯人在中隊的隊列中橫斷。於是兵卒把所經過的犯人毆打。其時史太林頭部受毆。雖少痛亦不輸首。以手持書通過於軍隊中。（未完）

十字街頭

（翟振銓）

天。扳起銀灰色的面孔裝呆！風。捲着沙石穿街越巷的扯開喉嚨吼！太陽瞰得沒有蹤影。整箇的宇宙在咭噪—動搖着！

臃硬的摩托卡睜着眼睛在柏油路上飛跑。嘩嘩的狂喊。人力車夫瞇縫着眼縮了脖頸兩腿挾了車輛的柄。拚死命拖着空車廂走。那神氣似乎呼吸都感覺到困難！

崗警抱着肩胛立在洋樓門口對着玻璃鏡子映出自己瘦長的影子出神！街上很少有行人。除了幾個賣吃物的聲音。在衚衕裏拉長了調子片斷的喝着！

一個年老的乞丐。披散着像把油泥揉搓過長而蜷的髮。一張蒼白的臉的下面。掛着冰絲般凍直而潔白的鬍鬚。破魚網也似的襖。棉花球探着腦袋顫抖！補綴約莫百遍而穿有八年悠久歷史的一條單褲。倒有一二十個指頂大小的窟窿。透通着空氣。露着紅腫的肉皮！底下光了脚板在冰凉的大馬路上丁着！探出枯黃而戰慄着的手。突着轉動竟會遲滯的眸子。活畫出滿意熱烈的希望。在尾着行人討錢！腰躬得像一隻河蝦！雖然。行人却偏不理會。只快得同離開弓弦的箭般走過！他失望。灰心一層苦痛又重重地壓迫上他死寂而無知覺的靈魂！豆粒大的淚珠。凝在他頰邊凸起顴骨上側！

他終於被崗警赶走。蹣跚的摸進了一個巷口。無氣力的仰臥在一家牆根下微微的呻吟着！一條大黑狗。豎着耳朵。掀着鼻子。蹲在他的身旁狂吠。那聲調特別響亮。震得他的心弦低低的彈起了悲哀之曲。淒凉！慄慄！一條白狗。却跳着跑着！他那麻木的手。玩耍着！

他哼了一聲。劈空裡有一箇激烈的回應。牆裡的禿柳。同時對他冷然地放出一串子冷笑！

朝陽之出（二）

（思萍）

哦你。萬能的太陽喲！
在你未來之前也要向你哀告。
願你賜與我多量的光輝。
在夜間的天空裡照耀！
願我分得你突進的生力。
像決賽的英雄飛跑！
願你把我化成一塊大瓢。
盛起大西洋清冽的洪濤。
洒向這醃臢苟且的心曲。
使之永不淫蕩！

○　○　○

一團烈火湧出了地平。
銳利的光芒射滿了太空。
這光芒是衛士的咒語
剎那間使這世界格外的光明。
紫燕坐在梢頭歡迎着歌唱。
血色的野花發出一股幽馨。
遠處的土牆變成黃金閃爍。
這露珠呀。珍寶一般的晶瑩。
周圍的景狀都反映着光輝飛舞。
欣幸牠們又得了新的誕生！（未完）

大連汽船出帆

●青島上海行（上午十一時開）
▲奉天丸　十月廿二日
▲青島丸　十月廿四日
●天津行
▲天津丸　十月廿二日
▲長平丸　十月廿八日
●基隆高雄行
▲山東丸　十月　日
▲山西丸　十月廿四日
●新潟伏木敦賀行
▲河北丸　十月廿四日
▲河南丸　十一月十日
●芝罘清津雄基行
▲遼河丸　月　日
●龍口登州行
▲龍平丸　月　日
●開往阪神行
▲長順丸　月　日

大連汽船株式會社
芝罘威海衛清津雄基船票發售處
日本國際觀光局奉天分局（日電二二九一四　二八六三）
全　十和旅館出張所（日電四六一一）
全　城內分局（日電三五〇三）
哈爾濱新京（長春）外各地日本觀光局

惠通行出帆

●開往芝罘威海衛仁川
▲利通號　十月廿五日
●開往芝罘
▲昌平號　月　日
●開往安東
▲北海丸　月　日
●開往門司宇品今治尾道
▲照國丸　十月廿八日

惠通行　電話一一八、三八五二

大阪商船出帆

●開往門司神戶大阪（上午十時開）
▲扶桑丸　十月二十日
▲香港丸　十月廿二日
▲貝格爾丸　十月廿四日
▲他克瑪丸　十月廿六日
●開往天津
▲白山丸　十月廿一日
▲日東丸　十月廿八日
●上海福州基隆高雄
▲福建丸　十月廿六日
▲盛京丸　十一月五日

船票發售處　滿鐵沿線各站及各埠日本國際觀光局
車船連運票（往復票火車減二成輪船減一成）通用期限兩個月
大連門司神戶間輪船票（買往復票價可減二成通用期限參個月發售）
▲專屬貨物代辦處　各地國際運輸株式會社

大阪商船株式會社　大連會社

阿波共同汽船出帆

●開往芝罘威海衛青島
▲十六共同丸　十月二十日
●開往營口
▲永保丸　月　日
●芝罘威海衛仁川
▲卅六共同丸　十月廿一日
●開往天津
▲長山丸　十月廿七日
●開往仁川鎭南浦
▲長山丸　十月廿一日
●開往芝罘
▲十八共同丸　月　日

大連市山縣通
阿波共同汽船會社　大連支社　電話六五〇〇　九九〇一

奉贈數十枚哥倫比亞唱片

20日 21日　星期六　星期日　夜西舶

哥倫比亞之夕

十一月新發表之佳慈與歌曲
福羅利達。佳慈音樂隊。福羅利達。歌女演奏
後援哥倫比亞留聲機會社

本跳舞場已生暖氣。
櫻特製之生啤酒。備諸君滋潤喉嚨而
踏舞亦非常愉快

フロリダ　跳舞場
TEL.2088（旧オリムピック）

Columbia

世界珍聞及其他

千奇百怪 別禮 各國不同

當我們人類在作別的時候、必定要有一個作別禮、我國舊時官僚作別、雙以送客之茶、打恭作揖、小輩必須、拜別長輩、今日此禮已失、不過鞠躬而已、

歐美的習俗、親友作別、握手接吻、這是我們所知道的、我國沾染歐習、然而不過握手而已、接吻是絕無看見的、意大利今日墨索里尼當政、亦禁止人民作別時接吻。

日本人送別時、女人須下跪、男人拿脚上的拖鞋在空中搖動、這種作別禮 在的日本鄉間 很多、

土耳其人送別的時候、二隻手交叉於胸前、一躬鞠到九十度以上直角、表示敬重的意思、如果一雙手 不叉在胸前的 時候、那是萬分的不敬重了、

南洋羣島中有許多地方的人民、男女相別、如係夫婦或情人、必互相握一下踝骨、算是最親愛的表示、普通的作別禮是互相擁握一回、表示不忘之意、

在歐洲有一費琴民族、是感情性十分宏厚的民族、當戚友送別的時候、須帶着紅色的羽毛、在相別的地方、拿二支毛互相交叉起來、以爲別離之意、這好像說現在雖然離別、而心中仍相交會也、

美洲奧泰尚德之地、男子出行、女子送行、須代男子穿鞋履、表示願其步履安適、而女子出行、男子拿女子的裙子結了一個結、表示路上平安、

菲洲有許多地方的居民、在項間懸有一串珠石玉類之物、彼此道別之時、互拉對方的珠玉、緊握在手中搖上幾搖、

南菲洲的居民、在道別之時送孔雀毛或駝鳥之羽一根於遠行者、以留去思、所以一個出行者的帽子上常戴滿了毛羽、

歐美探險成層圈之競爭熱

自從畢加爾教授乘氣球上升到成層圈以來、一般人士對於宇宙光線的研究、成層圈的探險、忽然增高了不少熱度、可是在今年夏天、不期然而然地發生歐美成層圈上升的競爭、一方面是畢加爾教授的助手谷興詩教授與納蓮兩氏的計劃、另一方面是美國航空隊的凱蒲奈少佐 與史蒂文斯大尉的計劃、 谷興詩教授的輕氣球、現在已經在比國南面亞爾唐區山地鳥爾亞文納地方準備完成、不久就要飛升了、谷興詩教授說『我的上升、決不是想做高度記錄、不過想更證明畢加爾教授飛升瑞士國空際的時候的調查結果罷了』而美國凱蒲奈少佐的計劃、却極端的含有一種野心的、他的輕氣球備有空前的大氣囊、他心裡很想超出今年一月蘇俄氣球奧沙亞肥亞喜姆號所做的十二哩餘的記錄、他的氣球現在正放在洛紫山的東黑森的山窩辣比斗城、等候合乎他理想的好天氣、豫備上升呢、

中華國難不忘娛樂 游戲玩具入口六十六萬餘元

滬訊、當茲國難嚴重、工商交困、而銷耗品之進口、反年見激增、甚者有救國不忘娛樂之呼聲、覺悟憂時之士、認爲亡國之音、國際貿易局、前經發表 六個月游戲玩具進口數、逾九十餘萬、向該局查悉 八個月之進口總數、尤有後來居上趨勢、蓋今年八個月 游戲玩具進口總數計、三三九、六二九金單位、折合國幣 爲六十六萬四千餘元、如與上年同時比較、則激增數 達五分之一、因去年同期八個月進口、計二九二、六零七 金單位、折合國幣爲五十八萬餘元也、至國別方面、以日本 爲最多、國難雖嚴重如此、而游戲玩具 進口激增如彼、誠使人不勝感慨係之云、

萬縣叫化首領施邪術騙黃金

謂來去可無踪滿口胡言 學生受騙竊取黃金拜師

萬縣訊、萬市昨三日破獲一借妖術騙錢之秘密組織、茲探各情如下、以饗閱者、

謝會縣者 萬市某小校高二年級學生、有年十二齡之謝會縣者、昨在家因偷錢十餘元、爲家長查覺、乃考詢其需款爲何、該生竟堅不吐實、臉色頓變、惟哭泣而已、詰之再四、始則謂不敢說、繼則謂言之立死、如此時不交錢恐無再見之日、該生家長聞之、不勝駭異、遂百般善誘、期其一吐就中情形、並願以父母担保、如有危險、當代爲承受、爲此該生始徹露其意曰、

飛劍取頭 若再延時日、不將錢如數交齊、即將受無形飛劍取我首級、言畢竟痛哭失聲、一如死神果將降臨、爲飛劍屢其性命、該生家長固較有智識之份子、度其言中大意、必爲迷信所惑、乃極力解釋其爲迷信無疑、令其勿懼詳述各情、

回家取錢 據該生供係受其師所命、回家取錢、限明日午後交納、蓋因我犯過失、須以錢燒紙以還愿、前日曾在母親手夾內偷洋十元、因未覺、乃命我再往偷取、并不准稍露秘密、如有洩漏者、其師必知、當以無形飛劍殺之、又謂其師趙安南、現肄業致遠中學校、趙之師傅則爲諸某、係組織中之首領、爲一叫化子、

靈祖師爺 令余等呼其毫毛祖師、末謂本校參加學生等有數十、各人均曾交洋數十元、少亦有二元、較有根基者、主師曾贈以木劍一支、長寸許、外革包以棉花、此劍即可於無形中取人首級、惟千萬不能亂用、非有急難時、使用不靈、如有生命危險時、其劍必自動飛取他人性命、

劍分三種 此劍分柳木、桃木、杏木三種、將來對各生徒并分別授以呼風喚雨、上蹬等法、至相當時候、并將化肉身爲靈魂、來去無蹤、長生不老、彼時即至山東靜修、其師趙安南、即非肉身、前日趙曾以柴火自焚、先以柴草圍於趙之四週、趙即坐火之中央、火發時人即不見、待火滅時、

安坐火中 趙安南則坐於柴灰中之椅上經火化后之趙、即成靈魂矣、當該生家長問火化時曾否親見、據答未也、當時雖在場環跪地下、惟均聽命閉眼、不准稍微窺視、否則即有殺身之禍、并悉每日午後六時至七時、即各校放夜學後之時間內參拜一次、

盤脚打坐 參拜時各盤脚打坐、合十靜習、如有二心、主師必罰以鉅金、其參拜地點爲內圍某館後面花園之內云云、該生家長、當即携同該生到某校、面謁校長、述明以上各情、該校校長急以種種方法、將加入此種組織之學生、全部清出、據各生所稱與以上各情不相上下、并悉其組織規模甚大、

恐嚇手段 全市各級中小學生、均多爲其黨徒、因其恐嚇手段毒辣、遂致學校當局、不易覺察、頃聞已報由市教務特區區公所派警往拿該首領諸某乞丐嚴重懲辦以免後患云、

猶哥斯拉夫國王 亞歷山大小史

統治三族 南斯拉夫王亞歷山大、爲塞爾比亞國王彼得第一之次子、自塞爾比、克羅特、斯洛文三族統一國成立後、被薦爲新君、母爲芒特里格羅國王尼古拉之女、亞歷山大王於一九二二年六月娶羅馬尼亞國王斐迪南之次女爲后、有三子、王統治三民族合成之新國、爲功匪易、加以其父所遺之臣、友之者寡而仇之者衆、以是益感困難、按王室創於其曾祖喬治之手、蓋一八零四年喬治在塞 維亞舉義 旗起抗土耳其成功、一八零四年至一八一三年遂爲塞爾比亞族之長、一九零三年其孫彼得稱王、一九二一年薨、乃由王太子亞歷山大繼之、自一九一四年亞歷山大已攝政矣、惟至一九三三年始加冕焉、

戎馬生涯 亞歷山大曾留學於日內瓦、繼肄業於彼得格勒軍校、歸國後、出其所學、爲國馳驅、蓋自一九一四至一九一八年、渠幾無日不在疆場也、巴爾幹第一第二次戰爭、渠以尊常兵士屢建軍功、歐戰中始終任塞軍總司令、一九一五年塞軍遭遇慘敗、而經阿爾巴尼亞退走、亞歷山大不肯棄其戰士而自全、願同甘苦、士氣因以復振、王勇武善戰、強而足智多謀、縱橫捭闔、大有外祖芒特里格羅國王尼古拉之遺風、蓋尼古拉以巴爾幹之「老狐」聞名也、

大權獨攬 亞歷山大王逐一除其政敵、而實施嚴格之中央集權主義、因以爲衆所惡王以政客 與各族領袖 互爭政權、糾紛不已、遂於一九二九年一月六日毅然廢憲法、而實施軍治、由其至交齊夫柯浩志將軍爲狄克推多 政府僅對國王負責、志在消滅國民間種族上與歷史上之畛域、一九二九年十一月七日、下令改國號爲巨哥斯拉夫、譯義爲南斯拉夫、一九三一年十月三日王頒行新憲法、名爲民治、實則大權仍操於其一人之手、

三國團結 近數年來、王竭力與羅馬尼亞及捷克斯拉夫合作、以求鞏固南斯拉夫在巴爾幹之地位、此三國者、即世所稱小協約國是、一九三三年九月西萊亞之會議、實爲達此目的之一重要行動也、

驍勇善戰 王之軼事、甚爲民間稱道、一九一五年六月經阿爾巴尼亞退兵時、國君與政府諸員均登第一船出亡法國、王獨不肯離、雖有死於砲火或爲敵俘之虞、而仍從容指揮軍隊、撤至安全之地、於是英名大著、一九一五年初之委棄貝爾格勒也、政府曾下嚴令無論何人不得返京因協約軍方於諸大路猛轟、彈下如雨、入者輒不能自保、維時有汽車一輛載軍官二員、即經守兵阻而令退、軍官之一即亞歷山大王、不之從、仍冒險至貝爾格拉舉其重要之任務而復返尼塘大本營、王雖勇武而重迷信與舊時許多軍人同、渠於星期二日或星期五日從不理政、凡決國家大事、輒於晚間赴彼得王在土波拉所建教堂、終夜禱於其父之陵前、

昆仲失和 王之待遇其兄喬治、極爲人所 訾議歐戰中、喬治卓著戰績、甚得衆望、而王用政黨領袖爲工具、路喬治於罪惡、一九二四年復乘機置喬治於尼壤附近私人之療瘋院、以重衞監視之、說者皆謂喬治在院受苛遇云、

意國兒童軍裝 普及全國各地

羅馬函云、黑衣首相墨索里尼、通令全國各學校規定男女學生自八歲起、即授以軍事訓練、如對於軍事學術不佳、則不准令其畢業、此令現已實行、意國各處、兒童軍裝、觸目皆是、爲歐洲各國之奇特景象云、

令雲內水凝成雨 建人造雨高塔

亞什哈巴德通訊、土克曼尼亞人造雨研究所、正於首都亞什哈巴德附近建一高塔、實驗蘇聯科學家 費杜西夫教授及美國海脫教授 所發明之辦法、塔高六十五公尺、位於一百二十 公尺高之山上、由此將令雲內水份凝結成雨點、該所於今春已作小規模試驗多次、結果殊圓滿、費海兩氏能用放電法製成人造雨、塔上儀器所能影響之範圍、其半徑爲二十五公里云、

閩南安現金砂 鄉下人淘金記

廈門通訊、連日以來、南安下蘇鄉窟內溪沙埔地方、發現金砂洲、鄉人前往挖掘者、日有二三千人、而散泥在沙中者有成塊之金、及小粒之金、每日被淘取所得之成是極厚云、玆將該金砂洲之發現經過情形述之如次、

▲發現黃金 查該下蘇鄉、距洪瀨約七八里之遙、荀江流橫斷其鄉前、而溪邊有一名窟內者、係一縱橫約達三里之沙洲、一晌爲溪水掩沒、近以天旱、溪水涸淺、沙洲面積漸漸浮出、適有一鄉下人蘇某、於日前跣足行經該處、足指突覺觸一物、初猶誤爲石頭、不以爲異、復行數步又覺足指觸有一物、因之撈出一視、蓋黃金也、（未完）

威海全區民衆 爲沈鴻烈立碑

青島訊、沈市長前任海軍司令時、威海之民、至今不忘德政、故由威海全體民衆、爲沈氏 立德政碑、以紀念爲地方捍衛之賢明長官、其文詞 注重紀述、無一處不簡潔紀實治合身分、較之其他一味 歌功頌德者、又自不同、沈市長不但治威 之成績斐然、即長青三年、所有一切建設、亦分途猛晉、使青島市民、得錫仁風善政、與威海人民、同在愛戴之天、沈公之偉 績在民、是謳謌者、又不僅威海人民然也、

袁世凱 久食鹿茸紀

辛亥光復後、袁世凱實握北洋兵權、舉以自重、總理不欲南北失和、重起干戈、因推荐袁氏爲中國第一任大總統、冀其效忠民國也、其後袁氏帝制自娛、卒遭慘敗論者每爲袁氏惜、袁氏平時以鹿茸下酒、從未間斷、不知其根據何說、而食量頗大、衆三四人之譜、此皆爲常人所不及、而不信命家之言、又爲可貴、命家曾云五十八必死、袁氏曾擧之告人、並不稍以掩飾、後果以八十日之帝皇夢、結束其五十八年生命、

淋病 治療與性病豫防上有絕對權威 ケンゴール（根割爾）プラオンキン

本劑（根割爾）是經前東京吉原遊廓吉原病院長佐藤先生、以在職十數年之貴重的實驗、與醫學理論爲基礎完成最合理的銀劑、發表於淋病治療界者、據多數專門家以後之臨床實驗、則淋疾治療劑之最重要點、爲深達殺菌消炎之三作用、爲敏速目的、確能使治療期間極度縮短等諸點、爲本劑之特長非他藥所能追隨而他如殺菌力頗强、僅消〇・五乃至〇・八格蘭姆（即能塗尿道粘膜之少量）、每塗布奏効適確、最安全、最有効、得達治療目的不特無一般洗滌藥之施療時將淋菌灌輸於後部尿道而起副睾丸炎攝護腺炎等併發症之虞、且能豫防諸障害、所以本劑最受賞讚者也、再本劑當作性病豫防之用而有効、自無待言且因如上所述、殺菌力强烈、故雖於事後經數小時後使用之、亦能有絕對的奏効、

先文獻、可知本劑之知識與實驗報告並成績等、希望者、請函索發賣所、即可奉上

新發賣（試藥品）一圓九十錢

藥價 二〇瓦入（約十四日量）三円八十錢 五〇瓦入（約三十五日量）七円 八〇瓦入（約五十七日量）十円

東京市芝區三田通新町 日東製藥合名會社

（濕布用錠劑及其他附屬品成套）但婦女用藥、附帶膠質藥套） 全滿著名藥店皆有出售 SK—10

鄧祿普 汽車 人力車 帶 自轉車帶 馬車帶 老頭牌 J.B. Dunlop

世界馳名首屈一指老頭牌各種膠皮車帶早盛行全球今爲便利顧客計已在錦縣設立分銷處備有現貨定價與奉天相同決無增加如願推銷各種車帶者直接向錦縣面議函商均可回佣優厚各縣顧立分銷列左 綏中 阜新 彰武 平泉 寧城 興城 北鎭 凌南 承德 赤峰 錦西 盤山 青龍 隆化 豐寧 義縣 台安 凌源 灤平 朝陽 黑山 建平 圍場

英商鄧祿普橡皮有限公司謹啓 分銷處 瀋東公司 錦縣東馬路

榆樹縣分館啓事

謹啓者吉林榆樹縣盛京時報分社與馬靜修君合夥起糾紛現經中人李允中黨英忱等出爲關說雙方合解嗣後榆樹盛京時報分社一切事宜由十月一日起統歸馬靜修繼承經理榆樹城內外各家閱戶所欠報費十月一日以前由劉宇新張岳南二人討取與馬某無關嗣後由馬某派銷之報亦由馬某討取與劉張二人無關恐未週知特此聲明

榆樹縣盛京時報分社 劉宇新 張岳南 馬靜修 同啓

歐吉納球 能止赤白帶之子宮良藥

赤白帶下、乃子宮有障害之證據也、蓋子宮之障害、能危及一身、奪人壽命、故在初期中不可忘却治療、「歐義納球」經專門醫學大家之實驗、證明爲無刺戟無臭味之安全座藥、臨就寢之前、以一球插入陰膣內、在安眠中、對患部之作用、頗具卓効、對此子宮障害一切有神效之最新化學藥劑「歐義納球」、希加獎用爲荷！

世界各國藥房均有代售

三那星 肺病患者之肺臟

最新發明肺癆病特效藥 功能溶解結核殺盡癆菌

肺病聖藥 三那星 出 從前死於肺癆病的都是冤枉死目前正患肺癆病的都可以不死

◎三那星治一二期肺癆病……有藥到病除之功

◎三那星治第三期肺癆病……有起死回生之力

◎數千年來名醫不能解決的難症……有了解決

◎數千年來名醫嘆爲無藥的重症……有了救星

肺癆病不難治……雖在不能攻破肺癆菌之膸質保障及結節抵禦！

三那星非奇藥……奇在可以攻破肺癆菌之膸質保障及結節抵禦！

肺癆病由於肺癆菌之作此崇菌一入人體、到之處、便成結節致斷血行之路、且能分泌一種抗酸性蠟質、以防禦一切外來藥力之侵入、故極難治療、三那星功能溶解肺癆菌之抗酸性蠟質、使藥力直達患部而殺盡癆菌故無論一二三期肺癆、均能於短時期內克奏奇功、

注意 三那星盒上有此標記者方是眞貨、服者注意

上海美商愛世開洋行 SANOSIN 三那星 A.C.K.CO. SHANGHAI 護防 假冒

奉送 最新肺病療養指導書 三那星實驗報告書 函索立即寄贈

上海仁記路二十五號美商愛世開洋行 總經理 哈爾濱道外正陽六道街口 美商愛世開洋行 △每瓶售上海大洋十元各埠藥房均有出售

張氏強坤金丹

金丹出世 婦人福音

欽醫祖傳七世並由中西醫學校國醫科畢業曩充奉天省會警察局醫官瀋陽縣警務局醫官現充醫士會董事彙鑑定醫藥委員業醫十有餘年男婦嬰兒均有心得又將素日經驗之效藥强坤金丹修合售世此丹又經南滿醫科大學博士化驗又在上海協合大房配製復經德國醫學博士狄克溥先生鑑定以糖質製合服之無苦劣之味舉凡經血不調或前或後經行復痛逆經上行腰腿疼痛氣血虛損五心發燒心中怔忡子宮寒冷久不孕育赤白帶下崩漏不止等症爲防假冒之徒又呈請奉天省公署警務化驗註册特許本藥房獨售並無二處請購者認明醫士之肖像免受魚目混珠之弊藉登新聞紙以資傳聞（每盒定價大洋貳圓）

總批發處奉天小西關 寶慶堂大藥房 發明者張夢九

特別大減價

敬啓者敝號新到大宗水獺皮張茲爲酬謝主顧起見特別犧牲減價出售機會難逢惠購從速

水獺皮大領祗售二十餘元

水獺皮帽祗售四元多錢

如欲批發格外從廉

奉天中街路南 支店新京頭道溝公合號 同豐元啓

萬年青藥材店廣告

奉天省城中街路北 電話四五一〇號

營業課目 專售參茸 湯劑飲片 丸散膏丹 一概俱全

自製 鵝油香胰 氣味芬芳 細膩光滑 退油去泥 使用耐久 批發零售 價格低廉

醫士 蘇東曉 周雲五 應診

大贈送 買一盒送兩盒 黃色補丸

黃色補丸 主治先天不足房事過度手淫滑精早洩陰莖短小陽萎不舉房事不久腎虧乏嗣老年精衰精神困倦頭暈眼花耳鳴心跳夜不安眠凡由腎部所傷腰膝背痛酸軟無力形容枯瘦各症服此藥特別神效常服保腎安神保身體壯健房事快樂補血生精藥性和平男女老幼均可服用能補腎扶陽開胃健脾增加飲食强壯身體萬試萬靈今特提出一萬盒作爲贈送之品以昭效力而便推廣定價國幣每盒一元五毛 買一盒送兩盒買半打八元五角贈一打

（婦科三寶）「黃色補丸」代理贈送處

奉天大成藥房 奉天金城藥房 奉天日站恒濟堂 公主嶺三合德 錦縣同盛居 遼陽義和堂 凌寧萬育堂 遼源德泰順

大連 四平街 安東 千金寨 圍場 熱河 江省 新京

華泰藥房 天德堂 東益增遠 信仁堂 大德元 全富興 德泰書 中西藥房

營口洪春堂 開原德祥厚 平泉永義堂 遼中豐昌隆 吉林東升達 江省五洲藥房 洮南德慶仁 鐵嶺和發入

大贈送總經理 哈爾濱道外中十五道街 金勃先大藥房

◎全滿南北馳名哈爾濱金勃先藥房秘製鹿胎參茸配合的婦女救星◎

調經聖藥 婦科三寶 種子仙丹

紅緞子仙膏 調經養血丸 帶葯暖宮丹

本藥爲鹿胎參茸等品製劑、在南北滿行銷數十年、頗蒙各界仕女歡迎、日鮮中俄各內地皆不惜千里來函郵購、日收此項謝函無算、按滿洲本爲參茸鹿胎之產地、就近購採配製故貨眞價廉

◎紅緞子仙膏治經血不調赤白帶下行經腹痛、血不正子宮寒冷腰疼腿疼不孕小產經閉經枯乾血癆症面黃肌瘦少食難眠頭迷頭暈氣短咳嗽積聚痞塊如患血少經閉者川帶藥數日將病塊化下多年瘀滯痞塊即消內服 調經養血丸能調經養血開瘀順氣凡婦女百病無不藥到病除百發百中紅緞子仙膏定價大貼國幣四元中貼二元加料每貼六元特製十元帶藥暖宮丹一付一元（調經養血丸）定價一料國幣四元

△注意紅緞子仙膏 減價一半即加料者每貼實收國幣三元大貼者二元中貼者一元特製五元另外奉送暖宮丹一付。

總發行哈爾濱道外十五道街 金勃先藥房啓

外埠函購貨款先滙原班回件不悞滙兌不通處郵票代價亦可

法壇　法律上人格觀念（劉廣學）

法律上之人格。與倫理上之人格不同。法律上之人格者。乃法律承認其有爲私權主體之資格是也。所謂私權之主體者。即得主張權利。或負担義務之資格也。按具有主張權利之資格。在法律上謂之權利能力。具有法律行爲之資格。謂之行爲能力。法律上之人格。即合權利能力。及行爲能力而成立。分述於左。

（一）權利能力。權利能力者。得爲權利主體之資格也。凡屬人類。皆能爲權利之主體。自然人之權利能力。于出生完至時爲始。以死亡時爲終。至于出生前之胎兒。而將來非死產者。亦得享有私權。現在法治國家。無論何人。皆有權利能力。不因性別。年齡。種族。階級。宗教。而有差別。夫權利能力。雖屬人人皆得享有。但不得任意拋棄。蓋爲保護人權。及維持公益起見故也。

（二）行爲能力。行爲能力者。具有法律行爲之資格也。民法關於行爲能力之規定。可分爲有行爲能力。無行爲能力。及限制行爲能力三種。今述於下。

（甲）有行爲能力。即有獨立爲法律行爲之能力也。依民法規定。成年人（滿二十歲爲成年人）爲有行爲能力人。得獨立爲法律行爲。例如成年人與人訂立契約。依法認爲有效是也。至於未成年人。已結婚者。亦有行爲能力。蓋以其人雖未成年。而既達結婚年齡。則知識較高。早使其有行爲能力。反於實際爲有益也。

（乙）無行爲能力。即無獨立爲法律行爲之能力也。依民法規定。無行爲能力人。有未滿七歲之未成年人。及禁治產人二種。

（一）未滿七歲之未成年人。未滿七歲之未成年人。完全無行爲能力。由法定代理人。代之爲法律行爲。例如未滿七歲人。與人訂立買賣契約。應由其父母代爲辦理是也。因此種人。知識不足。若許其獨立爲法律行爲。恐受不測之損害也。

（二）禁治產人。禁治產人。完全無行爲能力。應另置法定代理人。代之爲法律行爲。例如禁治產人與人訂立借貸契約。應由其配偶（夫或妻）代爲辦理是也。至何謂禁治產人。即對於心神喪失（如聾啞之人）或精神耗弱（如獃癡之人）致不能處理自己事務者。被法院宣告禁治產之謂也。蓋以此等人。神智不足。法律爲保護其權益起見。特由法院宣告其禁治產。使一般人皆知其爲無行爲能力人。不與之爲法律行爲。此非特保護其本人且亦免他人誤受損失也。

（丙）限制行爲能力。即行爲能力受限制之謂也。滿七歲以上之未成年人。爲限制行爲能力人。此種人欲爲法律行爲。須法定代理人之允許。方能有效。如果未得法定代理人之允許。而單獨所爲之法律行爲。一槪不能生效。至於限制行爲能力人。與人訂立契約。必須先經其法定代理人之允許。苟事前未得允許。則事後亦須經其承認。始能有效。

投於西安永生大藥房

山中詠木棉花（寰甫）

我笑南海神。不如羅浮君。我笑南海春。不及羅浮春。南海木棉樹。花已無一存。羅浮木棉樹。花猶留幾分。春從何處覓。此即春之痕。木棉比柳棉。一朵重幾斤。我來羅浮路。花落何紛紛。幾片太古雪。幾片空山雲。我爲鋪磴道。層層厚如茵。呼爲兜羅綿。配以鵞拇熏。始名燧火樹。終化吉祥雲。

重九日安東元寶山登高（濱南鶴）

絕頂升臨萬慮空。日光浴得正陽紅。半頭蒼髮簪黃菊。一片丹心照碧穹。村望杏花（此山內有杏花村）思醉酒。履登元寶不嫌窮。滿山霜葉赤如染。快把天工作畫工。光陰不敢負重陽。結伴登高引興長。天色蔚藍江水綠。楓林葉紫菊花黃。家還栗里欽陶隱。帽落龍山笑孟狂。元寶名山無恙在。達人何必感滄桑。

浩浩人海　仲秋之夜（劉祖漢）

市上的人一夥一夥的絡繹不絕。比較往日似乎多些。最顯眼的。在任何一片鮮貨局的玻璃窗上和門前都堆着一色一色的各樣鮮果。槐桿上還掛着仲秋月餅的 標牌。同時可以 看到從每個鮮貨局門內擁出來的人。手裡都提着各種鮮果和點心。這是人人都仰望的仲秋節來了！有人 在這夜裡 蕩舟品簫。對月賦詩。有人爲的放假一天。隨便找點玩樂的事情消遣消遣罷了。

暮來了。僅有幾許光芒的紅日從西方沉下去了。一輪圓而且大的月又從東方升上來！我平日晨厭煩這夜幕。他雖然有許多美景。可想在我的眼中都覺得沉默。窒息。森嚴：是衰喪的。不像初升的曉日那樣有希望。有生氣…

或者也是好奇心同驅使罷。與往常望晨日初升同樣的有興趣。並且還買兩包香瓜子和幾塊月餅。擺在庭前的方棹上來供她。月啊。暗淡的很。一點點往上移挪呢。漸漸的白了。小了。忽然間一片雲。啊呀！遮住了！幸虧 別處還 沒有積雲。希望並沒阻碍！靜靜的等待着。一刻兒。破雲而去！起先。光芒 不強。漸漸的 寒光四濺。風吹來。樹影搖拽。落葉飄颻。不知是什麽情緒會貯在我的心坎。

▲ ▲ ▲

人在望月。月亦或正在望人。此時我這棵千變萬化無時或息的心。又不知怎的。是靜止了失去他那銳敏與幻變的偉能。兩隻眼死板板的釘住月。月亦射下幾縷光芒。或是嫦娥之眼的視線吧。放在我這蒼白削瘦的臉上。忽然間。發出幾聲不可描述的哀鳴。是幾隻南歸的鴻雁悽涼。悲哀。又重槩索了我這棵靜止的心。

接連着又是一陣歡喜的歌樂『老劉！自己在這裡感慨什麽呢？或是 在鼓勵你的 文思嗎？』這才喪識到自己是孤單的立在院心。大家正在寢室裡鬧得熱鬧呢。秋風掠過。頓感微寒。才本能 的一步步走 進寢舍。

▲ ▲ ▲

『喂…又產出幾篇富於感情的詩？或是文？』跟隨着一群含有幾意的視線都集中了我。我須先從題外立言來反駁他。我略一停頓。接着就說。『像李白一流的詩人。他們並不是要賣弄才華。故意違風逆俗與人異趣。實在是。他們的生活若不受着異樣打激。鼓動濃厚的感情。那平平常常的生活決不能產生好的作品！所以飲酒假狂。正是向作品上來努力呢！不要笑話他不合於廿世紀的生活要紀律化。致於我呢？既不詩又無文。也決不會發生什麽感觸！像『一年一度仲秋。人生有幾？』『每逢佳節倍思親？』這一類的感慨。我覺得很沒價值。並不值得發牢騷。不過人性有靜燥不同。你們喜歡這樣的噪雜最樂。我正是喜歡幽靜的樂趣』。

『得。得。別說啦－劉先生！我們問得不對。』隨着一陣笑聲的波動洋溢了全室。

十月十六日寫于龍沙華北中學校

社會小說　財色婚姻（七四）（儒丐著）

十、聰明人和不聰明的人

金珠見說。把小時候的情事。也好象電影一般。在腦幕上又演了一遍。因道。『怨不得老人常說光陰是快的。這十幾年前的事。就如仍在目前。但是你爲什麽不考大學呢。假如你也去考。我們不是和小時一樣。常在一起了麽』。

淑良說。

『我們家的規矩是這樣。我也沒法子。但是我們自要有心。雖然不在一個學堂念書。也不能說遠哪。我勸你到那里好好的用功。別的事。一槪可以不問』。

說着便又向德仁說。

『你去。致他們弄一壺茶來。把瓜子落花生什麽的。也抓兩盤來。咱們在這里開個小小茶話會。比到外面瞎跑不强嗎』。

德仁見說。却高起興來。把想去溜冰的事也忘了。忙去叫老媽子給他們備辦茶果。這時淑良因向金珠說。

『賤寳。你現在是入了大學了。大學的費用。一定多了。你要有什麽困難。只管跟我說。我在爺爺跟前替你想法子。雖然我們不在一個學堂了。我希望你諸事還是跟我商量。你要知道。現在的大學。在風紀上。都不甚好。當學生的。也沒有什麽好的趨向。大約家裡不敎我考大學。也就是爲此了。其實。一個人老大不小的了。還能被壞風氣所左右麽。可是惡勢力的誘惑。也是很可怕的。老人家看得太容易。那不好的事物。總以《要嘗試爲對』。

金珠見說。把以前淑良怎樣幫他的忙。怎樣委曲婉轉的訓勉他。一總都想起來。如今又聽她說了這一篇子很肯切很透亮的話。那敢還想別的。早已很莊重的便如學生對於先生似的。向淑良感謝着說。『我先謝謝姐姐的關切。自然以後求姐姐幫忙的地方很多。我常說淑良姐姐是我的一位好老師。所以沒有大過。多半是因爲有你這樣一位益友而兼良師。如今我離了這位益友。別了這位良師。這眞是一件憾事。但是今後我的心裡頭。若是永遠存着一個影子。就如這位良師益友仍然在我面前一樣。那麽也不孕於有什麽差錯了』。

游及有餘

老子（鹽谷壽石作）（一三三）

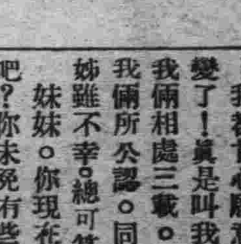

▲用兵則貴右

漫談　創痕與火花（二）（燙韓）

在上面我已經說明人們因爲得不到他所要得到的東西所發生的五個階段。企慕。嫉妬。鄙棄。干涉。制止。這便是我們對於那些欲得而得不到的東西所採取的態度。那麽。它在這社會上造成什麽樣的結果呢？

人們死得不到他所要得到的東西而發生企慕的心情時。是最正常的態度。因爲他對於那得不到的東西要得到。於是因了他對於那東西的企慕。便同樣對於得到那東西的人也企慕。隨後他便把那人當 做得到那東西的法則而模倣那人了。這就是教養和習慣的起源。舉凡我們要讀書要涉世。都是出於模倣。我們得不到智慧。便讀那些得到智慧的人的著作。鑽研 他們的傳記以 便知道他們所以得到智慧的原因。然後便模倣他們的樣式去試着得到智慧。我們得不到戀愛。便偸眼觀察那些戀愛成功者的人。模。他們的舉止。言談。甚至於裝飾。以便自己也得到。這種模。的性質。就等於一個孩子企慕大人而模。大人的一切終至於漸漸地自己也完全變成大人一樣。從這模、旁生出來的心理狀態。便是崇仰。無論是英雄崇拜。聖賢崇拜。領袖崇拜都是旁生於模 而奠基於企慕。至於一般的世俗生活。就更多是這樣。上擦粉來模 那白 的人。穿上華美的衣服來模倣那富有的人。踏上高跟鞋來比並那頎長的人。總之。都是由企慕而模倣。同樣。許多所謂壞事。所謂惡德。和不好的習慣。也是由企慕而生。譬如企慕到人發財便也模倣而企圖自己發財。企慕別人飲酒便也模倣而企圖自己能喝。所以我說。我們在要得到那要得到的東西的時候。最正常的態度是企慕。

至嫉妬。那眞是最壞的一種 習慣雖然我這篇文章是竭力避免道德上的批評。我也要這樣說。因爲嫉妬無論對人或對己都是一無好處的。但是。也許就是因爲它一無好處。於是也就成爲人人都不容易避免的一種心理狀態。你如果不排除嫉妬。或是克服嫉妬。 你不特一些也中傷不了別人。結果你自己必要不得除了煩惱你自己以外一無所有。而單因爲嫉妬離開了那得到我們所得不到的東西這問題。而單純地變成對於那得到我們所得不到的東西這問題。而單純地變成對於那得到我們所 得不到的東西的人的一種仇視心理。譬如說我要智慧却不得不到。如果我忽略了研究怎樣得到智慧的方法。而專去嫉妬那些有智慧的人。試問這樣對於那有智慧的人有什麽損失。而我自己實際上除了一無所有外能得到什麽。（未完）

閒談　下班以後（七十五）（小天）

——說寫字——

▲我們當如何消遣？

我們讀了以上的跋尾。知道汪中得了定武五字未損本。眞像得了拱璧一樣。自已以爲比趙承旨 還算有一些好的運命。可謂喜出望外極了。他 在珍愛之餘。又給這本禊帖作了銘詒說。『嗟余薄祜。居賤且貧。晚獲此實。期沒吾身。存莫之散。亡或以殉。哀而聽之。實爲人仁。』他更在定武修禊敍後上。也寫了銘語說。『雲門在梁。昭陵以玉。鮫龍守之。舟行不覆。』有此兩銘。可以看出來他視禊帖畢竟是萬分的神聖。一種禊帖就這 般誓死保存。假設得到王羲之的眞蹟。又該怎樣珍貴呢！。

古人酷愛禊帖。 無所不至。 只要把蘭亭的遺 跡能保存了。別的就是犧牲了也不要緊。陶宗儀他在輟耕錄上。有一節記述落水蘭亭的文字說。『予嘗見落水蘭亭一卷。乃五字不損本。今吳中分湖陸氏所藏。而趙彝齋之物也。彝齋宋宗室子。諱孟堅。字子固。彝齋 其自號。居嘉興之廣戊。酷嗜古法書名畫。能作 墨花。於水仙尤長。此帖姜白石舊藏。後歸霅川俞壽翁。彝齋復從壽翁易得。喜甚。乘夜回棹。至昇山。大風覆舟。行李皆渰溺無餘。彝齋立淺水中。手持此帖 示人曰。蘭亭在此。餘不足介吾意也。因題八字于卷云。性命可輕。至寶是保。』其實禊帖在宋理 宗時候。就有一百一十七刻之多。此帖是否摹自定武原刻。尚爲一個疑問。而寶貴他的便如此其甚。至於姜白石的把一個字一筆一捺。又細 加考証。也算是推重王羲之書法。到了無以 復加的火候了。但古人對禊帖雖如此寶貴。可是屢摹 屢搨。漸漸的便失其眞神。本來一般記載。都認蘭亭敘是行書。不過到 後來。字跡又多帶了隸法。汪中以爲這是傳 摹不佳。若不能看見定武眞本。是不可來論羲之的書法的。總之。要看羲之蘭亭的眞蹟。只有想法搜羅定武五字 未損本。或者就不必另求了。（未完）

雜說　文人的際遇（蓼薇）

明末之文人喜閒適。如袁中郎。屠赤水。王百穀李于麟輩。皆不願作官。只讀書作文吟詩。王鳳洲云。『得一頃陂。四圍列植梧竹。垂楊芙蓉之屬。陂中養魚數千頭。中構一島。築高閣三間其下。左室貯書籍及金石古文。右室貯美酒旁一小室。具茶竈酒釜。雞畜肉脯瓜菜閣上一榻兩几。讀書小倦則呼酒數行 醉輒假息島旁維兩舟。客有問奇著觴咏者。以一艇載之來。一艇網魚佐酒。不問朝夕。倦則相對隱几。興盡便復載去。若俗客見擠者雖叫呼竟日。了不酬應。以此終身足矣』文雖佳。然此種閒適。未免有點矯揉造作。閒適又豈必築室三間又豈必置酒及茶具？予謂其閒適過火。若淵明之採菊東籬下。悠然見南山方有逸致。其次若少陵之『老妻畫紙爲棋局。稚子敲針作釣鈎』不言閒適而自有閒適之樂在其中。故有一種特殊的風趣。明人以閒適爲高尚。故閒適多不純粹。

文人往往因筆墨賈禍。其實作者未必是有意與人爲難。不過當時偶有感觸遂罹殺身之禍耳。劉禹錫因種桃之句。遂遭遷謫。楊子幼以『南山種豆』之句竟殺其身。其餘如『空梁燕落泥』『庭草無人隨意綠』各朝各代。無時無之。曾景建有詩云。『九十日晴春景少。一千年事亂時多』。當國者見而惡之。竟謫春陵。臨行賦詩云。『鞭策行行訪楚囚。也勝流落嶺南州。鬢絲半是吳蠶吐。襟血全因蜀鳥流。徑窄不妨隨攔槳。路長那更聽鈎輈。家山千里雲千疊。十口生離兩地愁』意頗哀怨。辛幼安有題江西造口詞云。『鬱孤臺下淸江水。中間多少行人淚。西北是長安。可憐無數山。青山遮不住。畢竟東流去。江晚正愁予。山深聞鷓鴣』此蓋南渡之初金人追隆裕太后御舟至造口。辛後至此。有所感慨。此詞與其晚春詞之『斜陽裡柳』句俱有危險性。即處於現在『言論自由』之時代亦將不能免禍。而幼安並未因此得罪。可謂文人中之幸運兒矣。

重九登高（翟鏡清）

一望空千里。江山處處幽。星移雲北捲。物換火西流。紅樹留殘葉。黃花傲九秋。風烟時正滿。慘澹待誰收？幾度登高後。憑添兩鬢霜。怕風頭壓帽。捧日面朝陽。泥地留鴻爪。雲天列雁行。欲尋淸淨所。移步過禪房。到耳西風緊。蕭蕭送脫寒。紅黃飛落葉。蒼翠聳層巒。俯視山皆小。環流海自寬。農村歌歲稔。稼穡不艱難。日盼重陽節。重陽節已過。家書西去少。霜訊北來多。橘綠憐遲甚。楓紅奈晚何？傷心撫兩鬢。誰使髮先皤？

怎麽辦呢（鶴戾）

蕭煞的秋風。吹得衰楊索索的響。淡淡的夕陽。漸漸沉入地平線下。天空的歸雁。陣陣的哀鳴。令人感嘆唏噓！……

在這暮色蒼茫的當中。有一個青年女子。呆癡着凝思着。從她癡呆的態度中。很可以測到她是有難以解決的事情。或有難以言表的苦衷。只聽她嘐嘐的歎語中。『咳！……人心就如此嗎？人們的心都如此嗎？咳！……難道世上人把已所愛都佔已有嗎？……人們的利己心太大了啊！…』

本來她幼時就有幾個愛友。在天眞浪漫裏相愛。雖然。不像這時懂得眞情眞意。但…在那時活潑天眞的心靈上。也微微印着些誠意愛苗。無奈？！時代的變遷。恰遇事變。從此這幾個的小伴侶。便各自分飛了。只有她孤獨的居在M省。她雖有時想香。苦於不知通信處。從此便一點一點的沉落下去。雖有時觸景傷情。只不過是嘆唏噓而已！……

當在這個時候。她又結識一個知己－犨－她倆漸漸親密起來。時光的脚。踏在地平面上。總是不斷的進行。一剎那。已過一年半了！犨因家遷徙之故。從此便寄宿學校。她因恐犨寂寞思親的緣故。她愈加愛犨。每日散學。同學一個個都走了！只有她與犨在教室中談心。或有時講古今的奇奇怪怪。或有時吟詩。……所以她倆的感情。常日增月異。相愛直如同胞。在這個時候。她的幼時愛友－香－又與她同校。她雖幾度起連絡昔日的友誼。無奈？因各種關係遂又沉落下去。直至如今。她聽同學C君說『香病了！』臥在宿舍中！她聽這個消息。便去看香。她見香驚怖的臉色。癡情的態度。並落幾點清淚。香說『你還未忘我嗎？咳！…』她從這句話中。她又明白香對她的忠誠。她又不忍負香的熱情。所以有時抽暇到香宿舍談心。當然不能像往昔與犨寸步不離。影兒相隨。但…她的心仍然熱誠的。待犨不過徙增一位愛友吧了！噯！…但…犨不瞭解她的心。竟說她心變了。說她是薄情人。…咳！…她怎能不傷心呢？怎能不悲啼呢？……

她的心本是忠誠而熱情。尤其是對於犨。簡直似她心版上唯一的愛侶。知情人。…但…犨竟瞞了良心。說我薄情咳…此時。蕭瑟的西風。拚命的吹着。吹得樹葉兒沙沙作響。令人起淒涼之感。刺癡人之心。她在這個時候！愈加傷心。幾乎大號起來。她於是拿起寄犨的小箋徐徐吟着－

犨。永遠纏繞在我心版的妹妹。

茫茫人海。難覓知音。咫尺天涯。豈易相識。所以古人說『人爲知己而死。女爲悅己者容』這大概說知己的難得啊。妹妹！你生開原我長瀋陽。相隔千里。豈易相逢。眞是天賜給我們良緣啊！

回憶二年前。那個時候。我見你和悅而同情的態度。多感而善思的心性。我一見就傾心。適蒙你加愛於我。在衆人排斥毀謗之時。正是你愛我憐我的起始。我便再那個時候。我心目中便有個你。同時你在我心瓶中佔了一個位置。我將一的心靈。越加感激你了。妹妹。啊！…那時的一切。…思之。如在目前。咳！…言之傷心。…妹妹本來過去的事。不願重提。尤其是…唉！妹妹。姊雖無知難道好心人還看不出嗎？妹妹這件事至死 我是不能忘 的。至死亦報不盡的啊…

妹妹！要知人之相知。貴相知心。姊雖有無意失審之時。對妹有失禮意慢之處。妹妹。任你用任何的責罰。罵我。打我…我都甘心願意。惟你說我心變了！眞是叫我難受。妹妹。我倆相處三載。親若同胞。此我倆所公認。同學所贊許啊！姊雖不幸。總可算不幸中之幸。妹妹。你現在又在懷疑我了吧？你未免有些太多了！難道我的心你還不知道嗎？…咳！我沒有蘇秦的口才。道不出我的眞情來！咳！妹妹。我是沒有良心的人嗎！我是朝秦暮楚之輩嗎！妹妹。假使我若沒有良心的話。或不至有此風波。本來香是我幼時的愛友。不過因一切的一切。音信因之渺茫…咳！…妹妹。她既是我幼時的小友。現在與她談談。也沒有什麽？而況她的爲人很忠誠並有持久性。且她的身世很淒涼。既少同胞。又缺嚴父。咳！…我因憐憫她的境遇。或感她的多情多義。…我不忍負她。…咳！妹妹。我豈是厭舊而喜新嗎？妹妹！當局者迷。旁觀者清。我要心變。就是你容我恐怕蒼天亦不能允許啊！妹妹！我心若不如往昔一樣。一定天誅地滅…妹妹！你信否。咳！不寫了！深秋了！寒風吹人請妹保重玉體。

你的忠誠而熱情的姊英寧於煩悶之時。

她念完這信。悲呼長嘆。嚴厲的秋風。愈刮得起勁。樹葉兒沙沙的拚命作響。又加上蟋蟀哀鳴。萬種的悲音。打成一片。都好似說。怎麽辦呢？

瀋陽電影院

十月十八至廿日（星期四至星期六）

福克斯影片公司新穎出品

－用艷膩愛情的穿插成此偵探趣片

我愛妹妹

在你聽到「妹妹我愛你」的腔調、你當然讚嘆、風流！綺情！

在你看到殺人不眨眼的强盗搶刼銀行數十萬元的火刼案、你當然愕嘆！驚險！奇突！

秋季第三次聯合大賽馬

十月　十五日（月）　廿一日（日）
十六日（火）　廿二日（月）
十七日（水）　廿三日（火）
（按右列而變更日期）

雨天順延　分配無限制

勝馬票　單勝式　複勝式　國幣五圓
搖彩票　國幣壹圓

第一日入場者贈呈記念品
第三日（十七日）午前九時舉行本塲落成式
第六日（最終日）舉行壽大搖彩抽彩
公共汽車運駛通行

於北陵　奉天國立賽馬場

皮膚病新藥　妙治水　脚氣的特効

總經理奉天小西關大街　大同大藥房
各國有名的藥品批發
電話 日四三三九 滿二二六五

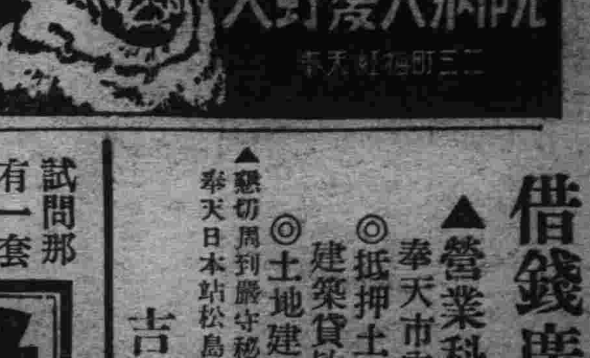

借錢廣告

▲營業科目　奉天市內外
◎抵押土地　建築貸欵！
◎土地建物買賣
▲懇切周到嚴守秘密
奉天日本站松島町一二
吉川

試問那有一套影片能繼續連演九十六天的！有的就這套聯華巨片漁光曲!!

漁光曲

驗目配鏡貴有經驗

目疾之由來不一配光之變化無窮倘驗目配鏡無相當經驗非但不能補助目力而且損害視覺本行首創第一研究光學已有數十年因經驗之豐富而有特殊之心得有目疾者請來試配

奉天城內中街大西門內亨得利鐘表眼鏡行

定製夾銀盾夾銀屏等交貨特別迅速

青年鐘表眼鏡行

奉天中街

老劉氏樂仙膏聖藥

調經內服養血保坤丸　直達病所帶藥女金丹

感謝老劉氏樂仙膏妙藥

本堂所造原名老人人樂仙膏改爲老劉氏樂仙膏冒充本堂樂仙膏者請諸君注意劉氏爲記本堂主人劉步瀛謹啓

嗚謝良醫肖像

老福春堂雅鑒敬啓者予拙荊患經閉病年餘各處延醫調治終未見效親友赴哈煩其由貴堂購買定價六元樂仙膏一貼按舊曆初一十五規章收半價另外贈送帶藥女金丹一付養血保坤丸半料照說明服用次日白帶下行六七日間白帶下淨而見經血年餘經閉逾旬日全愈而受孕產生小兒貴堂老劉氏樂仙膏揚名四海確不虛傳予殊感樂仙膏治病神效迅速特送像片登報介紹婦女患經血不調赤白帶病者快服樂仙膏帶藥女金丹養血保坤丸三種聖藥可眞百貼百效予住奉天工業區大馬路大興永王會章啓

仙膏定價國幣大貼六元中貼四元二元八元加料十二元外埠倘無處購買將欵匯寄哈埠本堂無悞原班回寄郵票代價亦可

哈爾濱道外正陽十四道街

老福春堂總售處

外埠代理店

奉天鐘樓南　仝鼓樓南　仝小西關　仝軍署街　仝　仝大南門　仝中街　大連西崗　仝平和街　仝監部通　仝　仝淡路町　營口　四平街
大成藥房　五洲藥房　大生藥房　大吉祥　震洋報館　匯歐美藥房　裕泰東　康德記源棧　德記全棧　華西藥房　華泰藥房　大成藥房　中西藥房　德慶亨

公主嶺　仝　仝　吉林　仝　仝　仝　仝　遼陽　范家屯　新京　仝　營口　安東　鐵嶺　仝
三合德　泰和春　義和堂　五洲藥房　中西藥房　東升達　文生堂　毓生藥房　義和堂　天德隆　耀廷藥房　長生藥房　豐利藥房　大生東　和發久　世合堂

開原驛　仝　仝　普蘭店　四平街　仝　新京　仝　仝　仝　仝　仝　仝　洮南　海龍　敦化
義和堂　廣盛源　德泰興　康德記　和發瑞　天德堂　中西藥房　中央藥房　義興藥房　大和謙　五中西藥房　足洲藥房　同良方　復益堂　中興久　西藥房

三岔河　双城　仝　仝　張家灣　江省　仝　仝　仝　仝　仝　仝　昂昂溪　仝　安達站　仝
天德堂　慶昌福　天保藥房　大西藥房　華西藥房　中洲藥房　五界藥房　世泰盛　德和昌　錦發源　和發藥局　吉德堯　大泰魁　德盛隆　吉仁藥房　同

泰安鎮　克山　安達縣　勃利　拜泉　仝　海倫　仝　海倫　肇東　仝　扶餘　仝　依蘭　仝　仝
錦和盛　青和盛　世眞藥房　萬慶宏　古和昇　久逢長　久遠長　復泰西　同德藥房　興順源　增順長　慶昌福　和發福　德慶昌　盛發和

佳木斯　仝　仝　富錦　仝　仝　營口　海拉爾　黑河　江省豐樂　仝　仝　甜草崗　人　吉林　奉天
萬興元　德慶宏　和發魁　德慶祥　義和廣　和發成　義興堂　洪順房　大西宏　鎭同興藥公　德和長　福興公　德全行　瑞生堂　文生西美號　樓鼓

緊要聲明　近有防造冒充本堂金剛藥片者多諸君購者注意認明老字號不受欺騙

功效善能滋陰補腎强精益髓强壯筋骨扶陽固本

本堂紀念　金剛藥片　擴充名譽　贈送一半

大贈送買一盒送一盒四十天止

主治先天不足神經虧損房勞過度手淫過度遺精滑精精液缺乏精冷精淸子嗣艱難陰莖短小陽萎不舉舉而不堅堅而不久房事早洩老年精衰夜多小便精神困倦頭暈眼花耳作蟬鳴行動心跳動作氣喘四肢無力腰痛腿軟形容枯瘦夜不安寐等症凡因腎虧所發各症無論新久按法服用均有特效此藥統粹補劑非市上所售之興奮品可比如無病常服永保無腎虧陽萎之虞且體質之强壯精神充足而房事之快美必得十分滿意故東西洋各大醫生每治腎虧陽萎病時得贈瓦服金鋼片聖藥查其藥性質和平效力宏富不寒不燥四時皆宜老幼可服毫無流弊眞正服後百發百仲全球無二第一良藥也服法每日早晚飯前服二片白水送下要有房事前一點鐘服用四片淡鹽水送下奏效如神

定價每大盒國幣貳元四角　小盒一元兩角　半打十二元　六元

外埠各鎭無處購買將欵滙本堂郵票作價原班回寄

哈爾濱道外正陽十四道街

老福春堂總售處

停咳！

咳嗽傷肺久則成癆故初起時須服兜安氏補肺聖葯俾可速愈此葯專治咳嗽傷風及病之屬於喉肺者效驗異常味甘美性和平老幼咸宜兜安氏止咳葯片與補肺聖葯功效同惟係葯片便於懷帶

各埠葯房均有出售

上海江西路兜安氏西葯公司啟

大炮台香烟

無出其右

CA-233

秦鏡

西京雜記云秦有鏡能照見人佪腸胃疾病斯說信否姑勿論但吾人又奚須此鏡始知腸胃症病乎若覺舌苔便秘頭疼口臭肝旺胃呆精神不振胆汁不調卽知腸胃有病矣卽須服用淸導丸以療之淸導丸導滯平肝盡美盡善有調和內臟奇功無絞痛上癮流弊　安徽彌陀寺郵寄代辦所余君永祺云『敝人前患便閉腹脹食積等症服用淸導丸立見神効現已十分康健矣感感』

淸導丸各藥房均有出售或直向上海江西路四五一號韋廉士醫生藥局函購每瓶七角六瓶三元五角郵費不取

周夢熊君玉照

君要較佳之胃口乎

韋廉士醫生紅色補丸增進食慾由其所生鮮紅豐富之血液以强健消化器官正加燃燒烈火之使機車行動快捷也

燃料之於火車頭亦猶飮食之於人身也火車頭苟無燃料則缺乏原動力而不能運轉人身如不得飮食則生命危殆但車頭如欲燃煤適當須有良好之燃煤爐人們如欲食慾亢進須有强健之消化器君之消化器官如果羸弱則君之食慾不振是則必須調和諸器官使之合度而後可韋廉士醫生紅色補丸業經證明對於調和消化器官實具有莫大之助力蓋此丸能生血補血以强健腸胃及其他消化器官故能有如斯之力量也千萬男女之患消化不良飮食減少及由此而起之各種疾病者已經服用此世界馳名補血健腦聖藥而臻康强矣下面所刊卽無數此類證例之一也　周君夢熊四川重慶棉花街十四號德泰和紗莊之幹練司賬也其來書云「鄙人因任司賬之職日夜操作以致胃弱不思飮食便秘頭暈夜不安眠精神不振屢服各藥均未有效近經友人介紹韋廉士醫生紅色補丸及淸導丸當卽如囑購服旋卽諸疾若失食量增加消化良好而余乃康强健壯矣不勝心感之至」韋廉士醫生紅色補丸統治血薄氣衰神經衰弱消化不良未老先衰瘋骨痛山嵐瘴瘧脚氣病症身體衰弱以及婦科各症各埠大藥房均有出售或直向上海江西路四五一號韋廉士醫生藥局函購每瓶一元五角六瓶八元郵力不取　一切信件可由奉天和記洋行轉上海韋廉士醫生藥局

皇帝臨幸在即 奉迎地點 警備完成

【吉林】省當局、對於奉迎事務中之警備工作、業已嚴密完成、萬全無虞、故於帝駕巡幸吉林時中、內外治安、益趨鞏固、決已無慮、軍警憲三方面努力異常、警備網之張設、可謂滴水不漏、關於各機關學校奉迎地點、規定六處、(一)吉林車站、(二)東大馬中間、(三)中大馬路南轉角、(四)大馬路新開門外口(五)省公署、(六)小白山御路

熙省長 由京歸來

【吉林】熙省長因公入京、迄已衆旬、茲於陪觀大演習後在京公務已畢、爲監理奉迎事務、遂於日前十七日下午十二時半離京、三時半到吉、各級官吏咸迎至車站、

聖駕行幸奉天 各管界警備忙碌

【鐵嶺】今上皇帝陛下、最近御出發帝都、向南滿各地行幸、警務局爲於管界內、實行御警備之方針、自馬局長以下全體局員非常緊張、以期萬全管界、北至山頭堡、南至新台子、因地區廣汎、於此區域內從事之局員、以二百名爲之、然各車站、當有人在、將成沿綫一帶水不能洩之警備網、巡幸之御日程爲十九日過鐵、界內之居民、當御巡幸之日、自鐵道沿線三百以內、不許立走並將於站內、奉迎之官民氏名本日已決定矣、

展覽朝鮮水產物

【黑龍江】據商界消息、朝鮮水產物之各種樣子、定於今月之十七日起、至十九日止、計三日間、在江垣總商會、舉行展覽、爲供商界參觀、藉以宣傳館售云、

新局長察考鄉區

【通遼】警務局長孫良文氏至差二十餘日、邑內各項事宜風俗輿情及村區民風、尚有未加考察、孫氏因收民間槍彈、一面調查鄉民之感想、定擬各村保甲警察及村長副、招集適宜地址、講演防匪之良策、自備之方法宣撫人民、對於警察之親密、保障鄉民之治安、謀農民之幸福、規定赴各區日期表、按次躬往調查以便回局、藉以改革以憑整頓云、

吉省勦匪大工作 作戰已入第二段 日軍若山〇團發表經過

【吉林】爲徹底的殲滅在吉林省內猖其兇惡猛威之趙尚志、德林謝文東等之匪賊、日軍若山〇團、將司令部移至東部線掖河使隷下之空陸各部隊動員、自施行大討匪以後二旬十七日終了一期討伐、故發表各地區戰線之狀況、大要如左、

以本〇團爲中心、合熱河谷〇團、齊齊哈爾篠原小柴兩部隊、滿洲國靖安遊擊隊等之本討伐隊、十月初旬以來、開始出動、將齊藤部隊派遣於東寧、安井〇團派遣於濱江、吉本部隊派遣於密山、又將田村部隊派遣於依蘭各地、前七日全部隊支配終了、爾來各方面、共於十日全部開始行動、其戰況如左、

濱江地區 德林趙尚念兩匪在向陽山、帽兒山之兩地區受安井三廻兩部隊殲滅的打擊、爾來以黑龍宮同賓各地爲中心、三個部隊、均與敵匪衝突、而與敵匪以殲滅的打擊敵匪之死傷、不下二百、

甯安地區 谷〇團麾下之諸隊、均自十日未明、開始行動、在各處擊敗變民、九標匪等、收多大之戰果、得達到鏡泊湖湖岸南湖頭、

東部地區 齊藤、吉本兩部隊、封鎖蘇聯國境、阻止匪賊之逃亡、爲包圍在東寧西南方之公憲榮匪約一千之依據、各地進擊、已與敵匪前衛部隊隨處衝突、與敵以莫大之損害、現進擊中、

北境地區 爲討伐謝文東匪賊、田村部隊、十日拂曉、自四圍一齊開始行動、阿久津支隊、十一日在牛截河、遭遇該匪、交戰約五小時後、敵匪之死傷、不下百名、謝率護兵數名、向東方遁走、小柴支隊、十四日朝、再急襲潛伏於依蘭、東方之謝匪約交戰二小時後、敵匪不堪支持逐潰走、而敵之死者五十、負傷者數百餘、謝匪逃走、但受不能再起之打擊、更於本討伐敵匪之損害、死者五百、而本討伐隊之損害、戰死兵三、通譯一、負傷將校二、兵三、收多大之戰果、士氣愈旺盛、將移於第二討伐云、

匪黨老陰天逃去

【安東】市西三區管界、昨十五日午前六時突然發現匪首老陰天金和東洋好等、聯合匪黨八十餘名、各持槍械、闖至該區葫芦山村、由該村向西方逃走云、

治安維持會結束

【吉林】全省治安維持會、因治安工作、業已圓滿、於地方新制度施行後、即行取消、茲因結束在即、特將本會、所有在職人員、分發省署各廳見習、聽候遣用、關於一切事務已在準備結束中、

防空第一次演習

【撫順】今於月之十七日、在永安台爲舉行第一次防空大習、是日警察大隊部王隊長、率馬隊二十餘、參加保護、而滿日之市民參觀者、不下三千餘人、於十時四十分、由奉來之六三九號之飛機、至永安台山下河套內、舉行演習、結果擲下炸彈十六個、均哄聲振耳飛機上下翻騰、於十一時許演習完畢云、

警局奉令甄別

【撫順】據警局內部人談、最近奉到省垣警廳之令、爲甄別人材起見、決定於本月廿一廿二兩日間、在九高學校內舉行、自巡官階級以下、以迄於警兵之大考試、以事淘汰冗員擢優拔秀份子、而符功令、刻正通知所屬、一體預備中云、

國防婦女會 明日在京成立 參加會員七百餘人

【新京】中央實業部大臣之夫人張麟安惠、軍政部大臣之夫人張徐芷卿、憲兵司令之夫人德鄂祖蔭等、多數有志婦女、以我滿洲帝國、新興未久、國力未充、亟宜急起直追以充實國防、而免他人之覬覦然國防之責任、端賴全國國民、無論男女、俱無可諉卸、故爲盡婦女天職、以充實建設完備國防、前曾發起組織大滿洲帝國國防婦女會、於本年六月間、以張麟安惠夫人爲委員長、成立籌備委員會、其間種種努力、現已準備就緒、茲訂於本月二十一日上午十一時、假新京大和旅館、舉行成立大會、屆時參加該會會員、約七百餘人、均可出席、其會序如次、

一、全體入場、(奏樂)
一、向國旗行鞠躬禮、
一、合唱國歌、(奏樂)
一、致開會辭、
一、推舉主席、
一、報告籌備經過、
一、審議會章、
一、選舉會董、
一、會長致辭、
一、朗讀宣言、
一、來賓祝辭、(祝電)
一、致閉會辭、
一、全體退場、
一、紀念撮影、
一、宴會、
一、三呼萬歲、

吉田大使抵京

【新京】帶有與在外公使館聯絡之要務、就赴歐美各國巡遊途次之吉田大使、帶同令嬡和子女士(二〇)、並北滿事務官、於十九日午前十時、受關係者多數之出迎抵京、當即赴大和旅館、該大使擬定與菱刈大使以下各方面會見後、廿一日午前八時半出發、經過北鐵赴莫斯科云、

王巡官因公來縣

【長嶺】縣屬八區警察署巡官、王德馥氏、前日因有某項要公、非待面請機密、不得解決、故王巡官於昨十六日來嶺、當即親謁蔡縣長洪局長、請求機密云、

警廳清理旗籍 限期註冊

【哈爾濱】滿洲國內各地之人民、隸於旗籍者甚多、吉林省長公署、對於旗族子弟、向有補助學費之例、是則對於旗籍人民、甚爲優待、惟關於旗籍戶口、而未有清晰之調查、是以諸多含糊、現在哈爾濱警察廳、爲清理哈埠旗籍戶口、以明眞象起見、限期令各旗戶報、以便註冊、其佈告文云案准北滿特別區公署公函第四二五號內開、案准吉林省公署民族字第一三四號函開、爲整定旗籍戶口、限期補報辦法、咨行轉飭辦理等因准此、除分令警察署外、相應抄同原件、函請貴廳查照辦理、並希迅行附抄原件二份等因准此、查本市旗族住民、爲數頗多、在呈報戶口時、僅登記某省縣人、並未聲明先隸何旗、本廳無案可稽、吉林省署、將於旗族子弟、向有補助學費之例茲欲整理旗族籍戶口權利關係、非旗籍人、不得冒濫頂替、干犯咎戾凡旗籍人遵限補報領俾免向隅茲准前因、除分行各署、傳諭外、仰爾旗商民人等、一體稟遵、逕向該管派出所、領取呈請書一件、自佈告之日起、務於五個月內報齊、倘有逾期不報、意存觀望者、即認爲權利放棄、日後無論具何理由、一概不准再報、限期經過後、再有新添一口、雖仍准予註冊、其呈報時期、由新添之日起、以六個月爲限云云、

海軍司令部新廳舍 御紋章除幕式 在嚴肅中舉行

【新京】自十六日開館開始事務之海軍司令部新廳舍、自十八日午前十一時、在嚴肅中執行正門之紋章除幕式、在當時於前庭準備之式場有軍司令部大使館、關東廳全部參集、朗讀祝詞奉奠玉串後、由菱刈大將之手、取下除幕紐而告終、

小學生戀妓忘返

【海城】本邑縣城北關某氏子(姑隱其名)、年約十五六歲、爲縣立第八小學校學生、在家中將錢偷出、與平康里某妓相戀、日夜留連、藏身溫柔鄉內、家中四出偵察、未得下落、日前(十三日)被伊家戚友、在平康里尋獲推擁至小南門裡、倒地大哭、不肯回家、親友無奈、招集壯漢四五名、擡上馬車、伊猙扎有時、演身是汗、但終未得脫、被拉回家、色慾迷人、一至於此、青年學子、其愼之、

姑嫂是誰不貞? 引起兄妹同室操戈 妹尋自盡未果

【大連】原籍河北省天津縣現在大連營設小本生涯之劉會元、年三十歲、幼年双親早亡遺有胞妹、劉因苦於生活、日夜奔忙、忽於妹之婚事、劉妻陳氏年正花信、生性風流、恒招狂蜂浪蝶於室、置劉於不顧劉妹嫌嫂不貞、恐累己身、且其情夫中、多有垂涎於其妹者、爲避嫌疑、視其嫂爲仇敵、久之姑嫂失睦、嫂恐被露機密、對夫搜造、僞稱其妹、已與某某暗通等語、劉雖不能管妻、却能管其妹、昨夜晚餐畢、指東罵西、當予反抗、兄妹同室操戈、而其嫂更助夫示威、彼此爭論、鬧得終夜未眠、次晨劉妹以怨恨難甲、且料今後苦惱正深、惡名在身、如何洗掉、一時短見生突、乘兄就商中、欲尋自殺之舉、亦不意其嫂早已明瞭、唶中探覘致死未果云

糧業起色

【彰武】本邑由春組夏、雨水調和、所受災地無多、禾苗頗受滋潤、因之今秋豐收、勝於往昔、一般農民、莫不喜形於色、現已收割完畢、乘此糧價提高、農民運糧、紛紛來城車馬雲集、人聲嘈雜、咸呈熱鬧、近日若糧商、由朝至夕、忙碌異常、營業日見起色、頗獲厚利、地面隆盛、新又添設糧棧十餘家、忙迎糧車、絡繹不絕、爭先恐後各逞其強云、

大連特務機關之新任首腦來連 暫置本部於遼東旅館

【大連】新設之關東軍大連特務機關、其各首腦部、業已任定、即土肥原少將以下、旅順要塞司令部參謀堤不夾貴中佐、滿洲國軍政部顧問、關東軍司令部附岡田菊三郎少佐哈爾濱特務機關員岡田猛馬氏等、十八日午前岡田少將等、同乘列車、由新京來連、置本部於遼東旅舘內日內即開始活動云、

於大和旅館內、日內開始運動云、

強搶城廟各處 三巨匪落網

【鐵嶺】縣警務局、昨將久未破案、強搶城廟各處之胡匪三名拿獲、嚴鞫審訊結果、犯人馬雲洲、年卅二歲、住西門裡、懷德穩胡同門牌六號、吳之清、卅歲、在廣裕街、柴久住三道街二十間房、楊聚民、卅四歲、客棧住宿、三名自七月以來、合謀在城內各廟、共同作強搶之工作、茲將十七日犯人自召之罪案如左、

九月七日侵入中央北大街、戈長春家、搶去衣服等類、

十月五日、侵入城內大仙堂胡同董趙氏家、搶去衣類及國幣四元逃去、右記之財物、四人均分、但均浪費已盡云、(尚有大鼻子逃走)

七月卅一日、侵入城內中央北大街延生久鴉片小賣所、沙佩石處、搶去國幣七百元、金票百元、鴉片百二十兩、遂逃去云、

八月一日、侵入北管廠後街、劉明申處、搶去貴金屬、約値百五十元、國幣七元逃去、

八月十六日、侵入第一小學校對過葉聘三家、搶去衣服、貴金屬、約値百七十元、國幣五百元逃去、

八月十五日、侵入南門外不通行胡同王錫三家、搶去國幣二百五十元大洋五十元、貴金屬、

大阪石鹼組 請減關稅

【大連】我國政府、準自本年十二月起、將國稅制度、全行改正、明年始、即實行、關此大阪石鹼同業組合、定於關稅改正之前、爲請求減輕稅率計、特派石鹼合名會社松原氏偕同同組合關係人員十六名、於十八日乘扶桑丸來連、投宿

郭議員爲母樹碑

【大連】原籍旅順郭仕德在日俄戰時、曾任日軍通譯、功德普被社會、今充旅順市會議員、郭氏六歲時、父已逝世母年八十有三歲、貞操自守、教子成名、稱謂當今之賢母、郭氏定於故曆十月三日、假三澗堡長嶺子自有之葉園中、爲母建立貞節碑、以彰母德、刻已籌備一切、一般新交舊雨、咸皆稱贊云、

購優良馬種多頭

【大連】滿洲國馬政局、爲改良滿洲馬匹、前曾派遣堀屋重田二韉買官、赴日本各地、尋買優佳馬種、今已由北海道及東北地方、買妥三十餘頭、更由九州買妥七頭、十七日由志摩丸、載抵大連、即時轉由列車、送於海倫及洮南各國立種馬所、準於明年春、使我滿洲馬、與日馬相配合云、

嗎啡鬼倒斃

【大連】十七日午前七時頃市內飛彈町三十一番地路墻、臥一死後多時之屍體、衣服襤褸、狀似勞働人、被行人發見轉報官廳、經檢驗之下、死者雖不明身許、然形容枯瘦、或中嗎啡毒、以致衣食不周、當

全滿小學自由畫 新京開始展覽

【新京】滿洲電氣協會、爲扶助全滿兒童精神教育、並使之深刻認識電氣起見、前曾實行徵求全滿各小學校學生之自由畫、經嚴選結果、擇定百八十件、業於大連奉天等地展覽完畢、茲復訂於本月廿日至廿二日、假新京西廣場小學校講堂、舉行展覽會三日、又該協會徵求之商業照片、亦於同期陳列展覽會云、

兵匪冒雨鏖戰 何柱國惡貫已滿當場被獲 任雨亭與民除害奮勇擒賊

【楡樹】日昨十五日、縣南六區界紀家崗屯左近、有土匪七十餘名、猖獗異常、受其害者、不可勝數、匪首何姓、年四十餘歲、爲人殘忍極甚、名殿清、報字柱國、綽號何大下巴、該匪前曾在縣城爲流氓土棍、終日遊于市井、人人咸知其爲人不正、事變前、曾在縣內南關小橋子邊西、開設迎賓客棧、旅客蕭條、門庭冷落、及無利可獲事變後便乘隙他往、一切熟人皆莫知其足跡據調客歲正月間投誠張海鵬軍中某支隊連長、至五六月間、又在縣西南江套一帶盤桓、出沒無常、率匪七八十名、姦淫殺掠、無所不爲、時有官兵往剿、奈江套深林叢密、易於藏躲、卒未擒獲、及昨十五日、大雨淋漓之際、警察中隊長任雨亭、率官兵三十餘名、在紀家崗屯避雨至下午六時許、該夥土匪、已被逼不過、亦往該屯避雨、雙方相撞、互相開擊、約一小時許、匪勢不支、欲行逃竄、竟被官兵奮勇齊上、將匪首何柱國活捉、胸背部受創極重、約一時斃命、當時劉首懸於縣城南門外示衆、獲得馬四二十餘匹云、

酒落—糧漲—稅重 燒商賠累者多

【遼陽】本邑燒商造出之燒酒、於上月間、每提售價二角七八、其原料(紅糧)每斗價六角之譜、是以買賣尙稱有利、惟自本月上旬以來、燒酒每提一躍落至二角二分、而紅糧返漲一角多錢、現行七角五分、故在此一漲一落之中、燒酒不但無利、反而賠本、又兼酒捐太重、每提須納稅三分有奇、故燒商咸呼賠賬云、

嚴霜降 棉花歉收

【遼陽】本邑爲產棉最著之區、去年每日地、約產棉四包之譜、而棉價昂貴、是以農民獲益甚厚、本年又經官方提倡種棉者較諸往年、增加一倍、惟自入秋以來、雨水連綿、棉秧貪青、開放之期較晚、誰想老天不佑、嚴霜又早降、棉秧均死、是以每日地、檢棉不過兩包、而棉價低賤、棉戶賠累頗巨、一般農民叫苦不絕云、

委七署警察巡官

【西安】西安縣境第七區警察署、外勤署員即是巡官劉占甲、因家事冗忙、呈請長假照准、警務局長吳松霖、以當此特別工作期間、巡官一職、關係重要、特簽請關縣長核准、將警務局特務員劉達春、調充爲第七署署員之職、劉署員奉令後、已至第七署到差云、

省宣撫班工作畢

【西安】奉天省宣撫第三班森田班長、以及各宣撫員等前者到西安縣、已誌本報、省宣撫班到安後、即將今歲縣境內經匪帮竄擾之第二七八三個區即第二區遼河源、第七區二道河子、第八區夾信子、以上各處實施宣撫事項到處召集人民學生等、切實講演、以俾人民對於國家大勢、剿匪事項、徹底明白、於月十七日、省宣撫班已工作完畢云、

各學校唱歌旅行

【黑龍江】昨月之十五日、爲我全國體育週間之第一日、茲我齊齊哈爾全市、中小男女各學校、奉省公署教育廳令、均於是日午前十時、齊集於公園之宣講台前、除向聖像三鞠躬、一齊唱國歌外、各體育家繼而講演體育衛生等等、完畢後、各校持旗結隊、在街旅行、亦頗稱一時之盛云、

江省市發展 車輛增加

【黑龍江】本埠街道、原係沙性、除兩大街前經爲省長、建於修馬路外、交通可稱便利餘街高窪不平、往來車輛、諸多不便、緣以自轉車、爲數甚少、全市計之不過數十輛、而營業快馬車、在三百輛左右、乃自事變以後、經市政局、對於路政之整理、不遺餘力、所有街道、雖未盡修完善、通行總云便利、因之本市自轉車、陡然增加、以最近調查、已達兩千輛有奇、營業快馬車、增加至八百餘輛、至於其他瀛車洋車、亦均增加至相當之數、自滿洲建國以後、江省市面之發展、由此可見一斑矣、

體育欄

教局開會討論 體育週之事項

【松山】錦縣教育局、昨十四日、招集全城各級學校教職員開會、討論關於體育週間、各校舉行一切事項、茲將所議各項、採錄於次、

(一)、體育週間、各校在校舉行事項、各校在校舉行體育會、或球術比賽、或講演體育衛生、但無論舉行何項、均應呈送照片、傳單標語、宣傳畫講演稿各三份、以便彙報、

(二)、體育週間、各校聯合舉行事項、訂於十月廿一日、(星期日)、上午九點、召集各校學生、執標語旗、齊集師中操場、仍照去年辦法、舉行體育講演會、聘省立四師、胡守箴、育賢佟以誠、凌川校史介飛、日專王樹森、師中校王希琦、講演閉會後、各校學生沿街遊行、返校、(但各講演員須先將講演稿、送局查核、)

(三)舉行各中學生籃球聯賽會─隊數時間、由各校體育教員來局規定之、

(四)、日語、自然、各校添授辦法─每週各授兩小時、鐘點佔用習字時間、習字令學生在堂下練習、但須教員從旁指導之

(五)遊行次序、一由師中校出門、西行至南街、北行到鼓樓、分隊遊行、各自回校、一、師中及附小、二、日語專門、三、育賢、四、縣一、五、縣五、六、縣十五、七、縣十七、八、縣八九、黃氏、十、道德會小學、十一、區一、一二、慈育、以上各校、由鼓樓東行、一三、凌川、一四、縣三、一五、縣九、以上各校、由鼓樓西行、一六、縣四、一七、縣一八、達成、一九、清眞、二〇、慈善、二一、區二、二二、女師中及縣六、二三、縣二七、以上各校、由鼓樓北行、會議後、全體通過、屆期當盛大舉行云、

體育週間 第二日情況

【遼陽】體育週間、第二日優勝旗授予、及各校團體操、施行順序如左、

(一)日期 十月十六日、
(二)地點 圖書館前民衆體育場、
(三)主催 體協分會、
(四)職員 會長王縣長、副會長參事官教育局長、設備部長何東林、王東陽、司令部長盧月岩、陳晉光、
(五)參加團操各校、男師附小、女師附小、縣一、縣七、縣八、縣九、縣十、十三、民一、民二、正蒙、普化、清眞徐氏、救濟院、
(六)受領優勝旗學校、高小優勝者、縣一、初小優勝者、縣十、
(七)會序、一、全體入場(二)升旗、同時唱國歌並爆竹(三)會長率領全體向國旗行最敬禮、(四)會長副會長訓詞、(五)各小學團體操【計十五校、每校十五分間、計三點四十五分、約至午後一時方止】(六)優勝旗授予、(七)攝影、(八)閉會、(九)持旗者前行、餘依次出場云、

鐵道愛護村運動會

【盤山】奉山鐵路、盤山營站杜站長、爲使人民咸知愛護國有鐵路、以防宵小之破壞起見舉行護路村聯合運動會、函請各機關各校學生參加運動、原定本月十三日舉行、不料是日、天不作美、竟日陰雨、遂改爲二十日開始運動、於昨十五日、遊行街市、宣傳護路之宗旨云、

體育週間 實行講技工作

【西豐】縣教育局訂於十七日在本城公園、舉辦體育週間講演會、及師中校學生籃球競技等工作、玆探得會序、及程序誌左、

體育週間講習會會序、

(一)日期、十月十七日上午十時至十二時、(二)會場、本城公園公共體育場、(三)講演者、林樹菁、(縣立女師中校教務長)講演題目、體育與事業、吳振邦、(縣立第一小學校教員)、講演題目、健全精神寓於健全身體、張其武、(縣立第一小學校教員)講演題目 我們對於體育上應有的認識 王鴻賓、(縣立第一小學校教員)講演題目、提倡體育爲新國家之要務、何玉璽、(縣立師中校學生)講演題目、體育與人生之關係、劉國藩、(縣立師中校學生)講演題目、體育之重要、

(一)聽講者、城廂各校學生及市民、(二)會序、(一)全體肅靜、(二)合唱國歌、(三)致開會詞、(四)講演、(五)閉會、

體育週間師中校學生球類比賽程序、

(一)場所、本城公園公共體育場、(二)時間、十月十七日下午一時至四時、(三)會員、師中校師中各級選手及各校職員、(四)評判、師中校體育指導員、叢樹芳、(五)比賽程序、第一組、新三對新四、五、自一時至一時五十分、第二組、中十六對中十七、自二時至二時五十分、第三組、職教員組對混合組、自三時至三時五十分、【說明】(一)職教員組由師中校或其他各校職員組成、(二)混合組由師中校畢業同學組成、(三)中十六中十七初中代表隊他級優良者、亦可選加云、

營盤地區 愛路運會誌盛

【營盤站】奉天鐵路局、主催各站愛路運動會、在營盤地區開催者、訂于十月十三四兩日、因十三日大雨、延至十四日下午開會、撫順趙縣長、爲大會會長、派吳內務局長爲代表、園田參事官、亦自動參加被聘爲顧問、鐵路局派吳防護科長代表出席、愛護村民衆公舉張前長官煥相爲副會長、數日前即由各愛護村興工建修規模頗稱宏大、設備尤爲妥善據稱爲各站之冠、當開會前、各愛護村學校均蒞場、兒童精神煥發、職員悉心負責、是以各預賽項目、成績頗佳、以營盤與南札木兩校爲最次日(十五日)早九時開會、除會議免

稅關足球 邀戰滿青

大連稅關足球隊、自成立以來、常不息的練習技術、並時與外界友誼競賽、前於休假日(十七日)與香青試技於大青場、兩隊均於後起的勁旗、各具相當的技術、成績各有可觀、茲兩軍會校、馳騁秋原、諸健兒精神煥發、此衝彼拒、旋攻旋守、直博得觀衆掌聲如雷、結果、竟以一對零、仍被稅關隊獲了上風、本星期(廿一)日、稅關隊又與滿洲青友賽、聞已借妥滿俱球場、於午后三時半入場、稅關隊每日公餘、仍在競競鍛練、諸隊員如此精勵不懈每與外界試技、輒操左券、將來其技術、誠難限量也、屆譚家屯期道上、定當有特別盛況云、

挖洞賊白晝行竊

【熊岳城】邑北三台子村、住戶王李氏者、以收生爲業、年逾半百、生有三子、業商外出、昨十六日十二時許、該氏因事逕赴前村、歸見屋內物件放置遍地、檢點多時、計丟白米一石、被褥四床、衣服數件、但門窗依然如初、惟壁有一巨洞、知被挖洞賊所竊云、

各村董選出

【熊岳城】邑北唐家屯村、昨已奉令裁撤村副、現爲便利村務進行、已於月之十六日、召集村民、新選村董、當局爲嚴重起見、由區特派李鳴岐監場選舉、結果以高明源、蘇運廣、戰允升、李慶瑞、高玉泰五人、得票最多、當選爲各村村董云、

旅館營業發展

【朝陽縣】本邑著名旅店鴻大旅館、經理劉鳳鳴氏、天泰棧經理傳其二人、人品忠厚、在朝陽市經營多年、成績甚佳、現已青紗帳倒、旅客往來者甚爲擁擠、該二家每日宿客不下百餘名、觀其營業大見起色、近爲旅客便利起見、特將內部翻新、以圖發達云、

開十五次懇談會

【朝陽鎭】本鎭於月十五日十時、續開懇談會、到會者、二十餘名、由洪局長記錄、一、由劉會長報告、開會宗旨、二、由張隊長報告、城壕添設卡房四處、現已修竣、三、由倉根隊長提議、上由隊長現赴通化剿匪、現時鎭外胡匪平靖、街內商民、安居樂業、關於有火警、須特別注意、商家所設衛生水桶、加以保護不要凍了、預備倘有火警、隨時應用、四、由春日指導官提議、令自衛團張姜二隊長、挑選精明强幹團丁三十名、送至警察署訓練、以備將來應用、十二時散會云、

小偷竊去被褥

【彰武】本邑哈爾套街住民趙姓、家道殷實、於昨十六日晚間、一時不愼、被小偷將門撥開、竊去被褥衣服等物、光顧一空、報告警署、正在嚴緝云、

胡匪刼路

【彰武】本縣西南火石嶺子村、趙士英、趕車來彰賣糧、回返行至高山台村西、突遇步賊二名、手持小槍、攔住去路不容分說、舉棍就打、當時將車所套毛驢搶去二頭、大布二疋、海墻十觔、現洋票二十餘元、大口袋七條、上註純德堂字樣、一併刦去、該趙某報告村所、匪人騎驢、潛逃無踪云、

夜間被匪强搶

【彰武】本邑西北哈爾套街西頭住戶張殿財、務農爲業、家道小康、於日前十五日晚間由北墻進院、胡匪四人、闖入屋內、以槍威嚇、舉捧就打、用火燒傷身體、伊疼痛難堪、告知匪人、有現洋票八十元、翻箱倒櫃、搜去手鐲五付、衣服三大包、潛逃無踪矣、

稅局長易人

【鳳城】鳳城稅捐局長劉景桓氏、前在稅署、任機要股長、於上年升任鳳城、劉氏原係東洋帝國大學畢業、日語擅長、作事精明、蒞任伊始、即將局內整頓煥然一新、對於商民、頗爲融洽、現奉令調升海城、遺缺以本溪王局長調充、刻正趕辦交代、一般至友、均設宴爲劉局長餞別云、

友田參事二週祭

【鳳城】鳳城縣公署、前參事官友田俊章、於大同元年十月十三日、因說降匪首鄧鐵梅歸順、被其部下苗克秀、在三角地慘殺友田參事官及秘書巡查部長等六名、本縣以該參事官、說降鄧匪、純爲人民地方安全起見、是以於上年、在公園爲該參事官立碑一座、以彰德政、而慰幽魂、玆値月之十三日、爲二週紀念、是日正値天雨、改次日星期、董縣長率各界各法團首領、舉辦該參事官第二祭週、極其隆重云、

內務局長得人

【乾安】縣內務局長楊耀福氏、爲人忠厚和藹、學品兼優老誠練達、精明强幹、對於屬僚認眞、對於職責、不遺餘力故該內局長、蒞任乾安、佐治有方、極力整頓成績優良、上峯尤甚嘉許、眞可謂知人善任云、

爲生育非男遭夫白眼 將女孩擊斃

【乾安】世風澆漓、人情冷暖、千奇百怪、層出不窮、玆有本縣第二區結字井、住戶陳禿子、年逾不惑、子嗣猶虛、幸該妻懷孕、期產麟兒、不料於月二日、瓜熟蒂落、竟生女嬰、陳見非男怒髮沖冠、當數其妻其妻曰、吾陳氏宗祧、繫於此育、今既不男、更待何年況爾我均將半百、安望再得育男乎、該妻聞之、亦深含愧、遂於月之六日、用履將孩擊死委棄荒野、隣里聞之、無不惋惜、誠所謂忍心人之尤者云、

預防結核標語

【乾安】縣公署警務局、現爲預防結核病、及使市民注意起見、日前特派警向邑內通衢張貼標語、玆錄其標語、於後如痰中結核菌之飛揚傳染、其害甚於刀兵水火、一、不可隨意吐痰於地、以免結痰菌飛揚傳染他人、一、凡文明國民、吐痰人吐痰盂裡、隨意吐痰、是教人最瞧不起的一種習慣、大家何妨改正呢、一、重公德和講禮義的人、不對他人的面咳嗽、及在人前隨意痰一、吐痰必須吐在痰盂裡、或吐在手巾紙上、在一定地方扔去之云

一十兩署長易人

【遼陽】警察一署署長許少伯、自梁升他處以來、遺缺已懸多日、迄未委人、所有署內警務、均由王警務主任、負責辦理、一切成績、頗有可觀、警務當局、爲因事擇人起見、已將該主任、提升爲十署署長、十署張署長、轉長一署、查張署長、品學兼優體格健壯、爲警界名手、現已到差視事、將來警務、定有一番整頓云、

稅局長易人

【遼陽】稅捐局長趙恭寅、任職一年有餘、對於局內事務尙稱努力、頃奉稅務監督署令、調轉瀋陽稅捐局長、現正辦理交代、不日即將前往視事、遺缺調梨樹稅捐局長李育麟接充云、

騎兵團移防

【遼源】本邑騎兵第三旅旅長彭金山氏、以邑南三江口地方、及邑北茂林站、現商賈雲集、人口衆多、若無重兵駐防何以鎭懾地方、故特飭令第十六團楊團長、駐防三江口、第十七團姜團長、駐防茂林站、以資坐鎭、而衛治安、該團等奉令後、即行派員前往、分別修理防所、現已修理完竣、該楊姜二團長、故於昨日月十七日、各帶所部、前往三江口茂林站防所去矣、

義務戲募賑

【通遼】邑因東鄰風災、各地募賑濟困、聞風興起、凡人類之愛善、各有同情、縣長董雲卿氏、提倡義舉、各界均表同意、於月之十六日在南戲園演義務劇三天、聘請票友、及校長督飭各校學生、唱演新劇南北闔坤名伶、迎春院掌班李雲霞、乃其妹彩霞、園主張興漢率排恩怨報、及娼妓賣烟捲官商市民、樂善好施者、當仁不讓、自願捐助、購票買烟、大有其人、對於義務、均表熱心云、

司法公署將成立

【通遼】通遼縣、司法公署成立、於十月十一日、奉高等檢察廳指令、第七零四二號、內開通遼縣、司法籌備委員周家德、呈請經費提前、業蒙照准、於月之十日起、就現有經費、先行開始試辦、該署奉到令後、於十一號開始試辦、通知各機關知照、而通遼向歸縣公署一處、今已司法獨立、對於人民訴訟、更爲簡便、嗣後民刑案件、專任有人、必能隨到結云、

南金書院登高旅行

【金州】玉露橫秋、金風送爽、此乃天高馬肥、大將光陰正宜吾人登高把酒、臨風吟詩遊目騁懷之時也、而金州公學堂南金書院院長柳原助次郎氏有鑒及此、特於日前藉重陽登高之日、舉行該書院男女全體學生登高旅行之事、以啓發在學時代各學生之興趣云、

志善堂演義務戲

【金州】志善堂戒煙公所、開辦多年、成績優良、早爲各界所贊仰、歷年來、已戒忌出吸大煙扎嗎啡之人數、凡有三千餘名、惟此中經費、俱爲各大慈善家、年年捐助之、無奈消耗頗鉅、近來時感不足、該所預備補萬一計、特於十月十八日、在南門外金升大舞台、訂妥岐山評戲社男女藝員、演唱義務戲三天、並臨時請來金州各武術團體、公演武術、以籌欵云、

西豐視察團到金

【金州】日前十月十八日、有西豐縣之視察團、當至民政署、南山農事試驗場、及民會苗圃關東廳種馬所、孔廟南金書院、農業學堂、並三十里堡各果樹園、作行政農業教育之視察、旋於同日下午返連、順道赴旅順云、

劉局長轉任昌圖

【鐵嶺】鐵法稅捐總局長劉鳳鳴氏、爲人聰明、作事認眞自事變後、任職以來對於徵收不遺餘力、得有良好成績、故有模範局之稱、久爲上峰嘉許不意有被上峯調任昌圖稅局說是以全局人員、趕辦交代、聞後任爲吉林省賓縣、稅捐局長韓崇壽氏、不日即來鐵視事云

美術教授晉京

【鐵嶺】縣立女師中、美術教授李香海氏、曾畢業於北平美術大學、工寫藝、善花卉、其各種作品、早經膾炙人口、上月新京徵集各省縣美術作品凡數千份、該氏選送八份、前接新京專函蓋氏所選送者、已悉數當選矣、並邀晉京出席美術當選大宴、各部大臣、均行蒞場、一時杯觥交錯、極勝一時、在京逗留三日始返云、

張醫官返里

【長嶺】向在長嶺北大街、開設醫院醫學士張德身、醫術優良、因長嶺蕭條、移居農安仍設長濟醫院、營業頗見發達嗣經友人推荐於熱河警備司令部醫官、成績斐然、感情融洽現請准短假、返里省親、由奉朝路轉道南滿、換乘洮車、昨由茂林站返里、凡與其親朋故友、無不拜訪、迎接不暇、戶限欲穿云、

李督學新任務

【長嶺】高小校教員李恩來氏、選升教育督學職、遺缺以事務員、王鏡人補充、事務員職、委戴連元接充、各員均按委視事云、

擔房保身繫囹圄

【西豐】本縣西站警察一分所管界、住戶王殿升者、人龐忠厚、以小販爲業、藉以餬口而贍妻拏、白日雖受奔波晚間亦享家庭樂趣詎料事出意外、有姜鴻恩者、昌圖人、於去冬携妻兒等、遷居於此、租妥房閻蘇某房屋、姜與王係屬偏親姜之租住房屋、當然找向於王王之擔負房保、亦義不容辭保條成立、詎知人心不同、姜竟以盜案潛逃無踪、官方以王旣係姜之親戚、或者知情、以故嚴押勸訊、結果如何容訪再誌、

飭私立學校備案

【海城】本縣公署教育局奉教育廳令、謂凡未經備案之私立學校、須於一個月內、呈報備案、否則即勒令停辦、聞該局已轉飭各私立學校遵照云

稅局長曲去劉來

【海城】本縣稅捐局長曲克宏氏、學品兼優、公正廉明、自蒞海以來、迄今三載、則潔身奉公、整頓稅政、不遺餘力以致卓著循聲、久爲一般人士所深知、該局長且精通日語、對於日滿紳各界、相處感情、無不融洽、而地方稅收、竭力整頓、大有一日千里之勢、且所屬各員、優秀者勢必提升、不良者定行淘汰、於是地方受惠良多、人民頌聲載道、乃省方近以西安縣境遼濶、稅政紛繁、凡諸設施、亟應整頓、遂乂將曲氏調往西安、藉圖改革至海城稅局長一缺、則以鳳城稅局長劉士璟氏接充、聞省稅務署已行委任、約由劉二局長不日即可互相接交云、

錦縣郵局遷新居

【松山】錦縣城內、一等郵局、陳夢園局長、蒞任以來、力謀郵務刷新、以便人民傳遞信束、各種施設、不遺餘力、惟近來市面日趨繁榮、因之郵務、日漸膨繁、現爲於郵務便利計、乃於車站南側、建築樟樓一所、以便辦公、刻已建築完竣、該局已定於月二十日、向新址遷入云、

天氣驟變凜冽

【西豐】本縣入月以來、天氣頗呈溫暖、詎於月之十四日夜間降雨後、翌日及十七日兩日、天氣驟變、北風颼颼、凜冽異常、泡水結薄冰、居民身着棉衣、尙覺慄慄而戰、噫、天氣失常、人畜恐將多病也歟、

查虫水災員蒞安

【西安】西安縣境於今歲秋間、各區村竟有虫災、水災等發現、前經縣公署內警兩局令各區警察署長各村長等、詳細調查呈報後、經縣署彙報在案稅務監督署、因欲視查西安縣境以上災況如何、特派鮮敬珍委員於月十五日到西安縣公署、鮮委員除與縣長接洽外、並於十六日偕同財務局楊恩海股長、往縣境第二區遼河源、第八區夾信子兩區界內、詳細勘查、以資呈報云、

籌開成績展覽會

【盤山】縣當局、爲考查學生藝術之優劣、藉資鼓舞競進起見、在去歲秋際、曾舉行初次成績展覽會、今年仍行援例舉辦、早已令飭各校預備一切、定於十月二十一日、在縣立第一校舉行、函請各機關、屆時前往參觀、英將警備展覽會簡章、披露如左、

一、本會以考查各校學生藝術之優劣、藉資力圖進展爲宗旨、

二、本會設正副委員長各一人、總理全會一切事宜、股長若干人、分担各項事務、

三、本會設於盤山縣公署、

四、本會舉行日期十月二十一日、

五、本會舉行地點縣立第一小學、

六、本會組織、分爲設備、審獎、評判、宣傳、招待、會計、等股、

七、關於籌備會場、應需物品陳列成績、並整理場內一切事宜、由設備股辦理之、

八、關於獎品、事、由審獎股辦理之、

九、關於考查學生作品之優劣、評定成績之高低等事、由評判股辦理之、

十、關於張貼標語、通知各機關及學生家長、蒞場參觀、並登報宣露等事、由宣傳股辦理之、

十一、關於參觀人、出入會場、引導及酬酢等事、由招待股辦理之、

十二、關於本會收入支出各款、由會計股辦理之、

賑友邦風災開會

【克山】滿洲國克山協和分會、與駐在十三旅、縣公署三方面、爲隣邦大阪、京畿一帶風災、慘烈慘暴、一則不忍隱默、再則各奉公令、督飭募捐賑濟之必要、遂於昨十二日、午后一時、在協和分會、招開各機關、各法團、以及士紳等討論募捐賑濟辦法會議、開表決、先組織賑災委員會、力謀積極進行、當即由出席四十餘人、愼重議決、同時推選人員並擬訂募款目數、錄誌於下、賑災委員會、暫附於協和分會十三旅旅長、克山縣縣長、陳毅氏、爲委員長、買金銘氏、爲副委員長、又分七系、各系系長一人、系員四人、二人不等、總務系長、崔璧臣、協和分會常務員、庶務系長、于爾謨、縣署內務局長、會長系長于明甲、十三旅司令部部附、招待系長王桂才、克山縣商務會會長、宣傳系長、趙舜忱、新國家思想宣傳委員會會長、遊藝系長崇斗辰、協和分會事務員、警備系長李紹純、縣署警務局局長、募款官額暨辦法以省協和會電影、及當地舊劇售票募集國幣洋一千圓、除出必需開支外、盡數賑濟之、票分一圓五百張、五角一千張、規定兩日完結、當場取決、商界担任五百元、各機關担任二百元、農業担任三百元、日期月二十一日日、在北市場中舞台、刻即着手籌備中云、

大白菜上市

【本溪】玆屆秋令、五穀成熟、均已登場、至白菜蘿蔔等已均成熟、現已上市、每日車載馬拉、不絕於途、每百斤售國幣六七角不等、市民均紛紛購買、以備冬用云、

瀋水醫壇

（來稿無句點或過二百字不錄）

答楊景齡君

（朱西園）

景齡君鑒、據言十三年前、患過咳嗽、痰中帶血、約十年之久、終未去根、忽於今夏又因勞神過甚、舊病復犯、較前尤甚、仍然痰中代血、呼吸力微、心跳脇痛、屢醫不效等云鄙審查君之證、純屬陰虛、邪熱灼肺、熱傷絡耳、急宜服滋陰降火、養心理肺之法可也藥方列下、二地四錢二冬五錢云苓五錢棗仁二錢双皮三錢炙二花六錢二母四錢二芍五錢生苡米五錢百合三錢海石三錢清下三錢桔更錢半、水煎服、答自瀋大西邊門外大吉來

政府特許 勝利牌文化火爐

衛生上 本器之特長

不漏惡濁瓦斯、故無害於人體、不起塵埃、可保室內清潔、易使身體溫暖、心情愉快、開爐門時、無瓦斯爆發之危險、

不漏惡濁瓦斯、不起塵埃、雖用賤價煤與廢物、亦不冒煙、一燒即暖、放熱强大、通風之時、亦不倒煙、使用簡便、價格低廉、堅固耐久、

經濟上 使用法

煤量消費最少、存留碎質之劣煤、亦能燃燒、塊煤、煤炸、均能起火、雖放入少量煤、然因放熱裝置良好、故保暖和、煤煙及爐內之可燃燒物全部呈熱、零件可取換、故火爐之使用年限、當倍能持久、

在兩火床中間、因有竈門故引火簡單而迅速、灰與煤砟之落下、祇用火鈎將裡面火床拖出便可、可燃物與不燃物、在爐內自然區分、

代售所 日滿貿易館 奉天千代田通四〇(電話三九六五番)

滿洲軍需品商會 奉天千代田通三五(電話二四三八番)

製造所 絹田商會 神戶葺合

破傷風 痳疹 免費奉送

井筒飯店

奉天日站市場正門

鳴謝 治愈 瘋狂 鼠瘡

啓者舍弟患瘋狂三年餘屢醫未效服奉天大西門裡瀋陽縣胡濟世醫社安神至寶丹數料去根又介紹敝友張仙洲長女患鼠瘡二年餘經治去根未犯因思靈丹妙藥無過於此特登報鳴謝此啓

奉天市政公署統計課員 王孚民敬啓

發現 慢性淋病 逆療法 此即最後之治療法

慢性淋病、以無數尿道側管、及後部筋肉爲病巢、時令之變、還與過勞飲酒之場合逐現種種病狀、維時、經醫師治療、施以洗滌注射之手術、大祇十天左右、現症即可消散、然並未根治痊愈、蓋其深部之病巢、尙有多數淋蟠蟠居、假如明北全滅、必須經以下三法(一)慢性注射(二)増加高溫度以殺菌(三)施用手術、取出病巢、現在此三種治療方法、尙未完全出現而最重要之第一種療法已有、第二第三之療法仍在研究中、邇來專門醫家、對於淋病悉心研究關於療法之一、使深部病巢之淋菌、全部從尿道逐出之方法、若能完全發現、效果必能宏大、則自然慢性淋病之根本治療、得以解決矣、屢次在本報發表介紹之藥酒慢性淋病藥格諾莫特之發現者、於十八年前、即繼續努力研究治療花柳病法、其間曾發表注射注入內服等新藥數種惟於慢性淋病、尙未得一良藥、乃更悉心研究之結果、遂發明此特別之慢性專門藥、格諾莫特本藥係以動物燒黑存質及其他數種珍貴藥物配合之散藥、每三日服一次、夜寢時用酒沖服朝起時、白水送下將從來淋病所最忌之酒、取而利用、是本藥之特長、而亦稱爲逆療法之新藥

服用本藥可催熱發汗、絕對無副作用與胃腸能障且害、發揮殺菌利尿之作用、藥力顯著毫無遺憾服藥時並不妨礙、日工作、祇當外出以前、在家秘密服下便可誠推爲最新之治淋藥也、凡病已慢性、遇飲酒疲勞而再發、或淋系難除之人、尿道後前、時常疼痛之人、尿道肛門等處有刺痒之感者、又睾丸筋牽引臍腿疼痛之人、平常流體不止之人、或小便帶血等惡性病症之男女、皆宜服用本藥。自服用大盒兩盒許、自取其尿臨顯微鏡下檢驗之、便知有滿意之。功效現今難治之慢性病者、服用本藥、即迅速痊癒之報告信件、陸續不絕、無論何等症狀、寫有驚人的變化功效、蓋即最短期間逆療法所造成淋病治療界之最大權威、尙未知本藥效能之雖治病者、及早服用、以便治癒曰可格諾莫特藥價、慢性用大盒一盒、十五次分金十圓、又半盒金六圓、急性用一盒金三圓、共有上述三種。郵費國內一角、國外四角、各號盒均相同。發賣處、東京下谷區御徒町三丁目九十番地、電車交叉點、柴崎仁壽堂電話下谷六三二七番(振替東京三一八五八番)。滿款請用振替寄款用個人名字寄至本堂、當即秘密送貨如欲用郵局代遞辦法、須先寄下日本郵票二十錢、奉天西小關、井上誠昌堂、在滿洲國販費、倘有對於本藥或個人狀不明之處、或臨觀處、敝店、或裝郵票三分、以備覆信之用、函詢前所記之發賣處能得圓滿之答覆也、

滿洲國財政部發行福民獎券中彩號票

第七回福民獎券中彩號碼

茲將中彩號碼列下自康德元年十月二十二日起在各地代賣所(限得彩金未滿壹百圓者)及滿洲中央銀行各地總分支行(限得彩金在壹百圓以上者)憑獎券兌付得彩金(甲乙組號數相同)

康德元年十月十六日　滿洲國財政部

頭彩 壹萬圓(1)	三彩 壹千圓(1)
12.565	14.549

附彩 得頭彩號數之前後號數 參百圓(2)	附彩 得三彩號數之前後號數 伍拾圓(2)
12.564	14.548
12.566	14.550

二彩 參千圓(1)	附彩 得二彩號數之前後號數 壹百圓(2)
29.004	29.003
	29.005

四彩 壹百圓(23)

4.495	14.902
4.496	17.927
5.234	18.551
7.989	19.274
9.691	19.401
12.522	20.032
13.190	25.693
14.466	32.148
	41.726
	42.230
	43.142
	45.575
	46.094
	46.352
	46.472

五彩 五拾圓(48)

384	3.182	38.580
483	3.226	39.626
497	3.651	40.856
	5.194	41.257
	5.524	41.846
	6.590	41.927
	7.674	42.427
	8.905	43.717
	9.140	44.507
	9.618	44.641
	12.088	45.202
	13.430	49.324
	13.787	49.414
	15.359	
	19.703	
	22.160	
	22.839	
	23.043	
	23.759	
	25.921	
	26.767	
	27.052	
	30.687	
	30.963	
	31.916	
	32.805	
	32.830	
	33.419	
	36.095	
	37.368	
	37.513	
	38.260	

六彩 拾圓(240)

		6.112	12.064	17.500	25.169	30.297	37.968	46.268	48.102
		6.114	12.128	17.519	25.300	30.394	38.626	46.391	48.181
		6.137	12.431	18.081	25.338	30.549	39.275	46.730	48.405
		6.141	12.549	18.114	25.444	30.597	39.900	46.789	48.601
		6.162	12.558	18.501	25.473	30.650	39.969	46.932	48.702
		6.346	12.892	18.574	25.479	30.741	40.059	47.005	48.775
		6.369	13.878	19.085	25.517	30.844	40.092	47.098	48.803
		6.589	14.072	19.219	25.627	30.943	40.919	47.760	48.983
		7.189	14.325	19.284	25.796	31.025	40.924	47.852	49.340
		7.304	14.380	19.515	26.250	31.046	41.098		
		7.502	14.485	19.615	26.331	31.059	41.115		
		7.982	14.557	19.874	26.419	31.411	41.591		
		8.087	14.598	19.896	26.450	31.715	42.119		
		8.360	14.654	20.028	26.514	31.821	42.298		
		8.402	14.702	20.191	26.571	32.099	42.301		
		8.429	14.951	20.201	27.289	32.829	42.559		
		8.870	15.010	20.607	27.804	33.381	42.628		
3	2.604	8.880	15.252	20.965	27.882	33.523	42.732		
159	2.741	9.141	15.394	21.243	27.898	33.808	43.131		
520	2.923	9.819	15.419	21.267	27.908	33.862	43.278		
1.016	3.616	9.876	15.468	21.646	28.047	34.316	43.442		
1.318	3.649	10.121	15.689	21.799	28.241	34.598	43.495		
1.336	3.973	10.550	16.039	22.677	28.607	34.653	43.522		
1.396	4.022	10.848	16.220	23.272	29.018	35.269	48.942		
1.481	4.316	11.119	16.285	23.956	29.466	35.899	44.246		
1.499	4.774	11.234	16.306	24.618	29.481	36.399	44.444		
1.676	5.048	11.425	16.403	24.820	29.508	36.450	44.678		
1.954	5.331	11.520	16.596	24.960	29.633	37.203	45.017		
2.065	5.663	11.577	16.678	24.982	29.665	37.436	45.151		
2.231	5.664	11.763	16.702	24.994	29.958	37.527	45.310		
2.408	5.851	11.902	16.805	25.103	30.117	37.591	45.778		
2.430	6.065	11.929	17.475	25.117	30.249	37.765	46.106		

七彩 伍圓(600)

212	1.885	3.399	6.160	7.854	10.494	13.916	16.550	18.990	21.087
251	1.893	3.413	6.196	8.023	10.852	13.965	16.568	18.995	21.469
304	1.943	3.431	6.210	8.064	11.167	13.999	16.646	19.162	21.592
571	2.075	3.461	6.218	8.100	11.264	14.033	16.704	19.187	21.625
701	2.181	3.496	6.268	8.123	11.353	14.076	16.729	19.255	21.654
728	2.297	3.576	6.305	8.148	11.383	14.082	16.778	19.268	21.697
961	2.354	3.771	6.366	8.173	11.550	14.226	16.847	19.269	21.726
1.009	2.355	3.886	6.388	8.179	11.596	14.370	16.933	19.287	21.842
1.067	2.374	3.895	6.492	8.199	11.638	14.545	16.994	19.587	21.907
1.309	2.421	4.031	6.550	8.336	11.645	14.644	17.019	19.614	21.965
1.399	2.441	4.060	6.631	8.343	11.673	14.901	17.144	19.759	22.119
1.524	2.449	4.062	6.659	8.408	12.076	14.910	17.167	19.976	22.152
1.593	2.658	4.122	6.720	8.510	12.105	14.986	17.234	20.026	22.153
1.645	2.683	4.212	6.735	8.520	12.241	15.017	17.387	20.054	22.174
1.684	2.719	4.455	6.891	8.599	12.300	15.113	17.425	20.058	22.227
1.716	2.799	4.531	6.928	8.640	12.313	15.259	17.430	20.105	22.288
1.717	2.873	4.630	6.935	8.795	12.346	15.427	17.453	20.369	22.399
1.774	2.905	4.639	6.996	8.805	12.388	15.557	17.487	20.477	22.457
1.813	3.037	4.715	7.004	9.020	12.437	15.590	17.534	20.483	22.568
1.840	3.096	4.752	7.032	9.218	12.721	15.607	17.674	20.610	22.656
		5.002	7.186	9.258	12.786	15.639	17.787	20.637	22.729
		5.034	7.218	9.357	12.851	15.662	18.092	20.645	22.919
		5.236	7.255	9.380	12.884	15.716	18.191	20.675	23.231
		5.273	7.256	9.560	12.917	15.795	18.339	20.720	23.238
		5.299	7.270	9.628	13.199	15.807	18.386	20.725	23.423
		5.583	7.282	9.705	13.204	15.881	18.438	20.767	23.572
		5.710	7.335	9.917	13.348	15.906	18.527	20.798	23.663
		5.743	7.458	10.024	13.371	15.920	18.635	20.850	23.937
		5.765	7.460	10.094	13.462	15.986	18.694	20.878	24.032
		5.825	7.497	10.152	13.571	16.078	18.785	20.934	24.033
		5.865	7.570	10.379	13.789	16.251	18.794	21.006	24.121
		6.038	7.835	10.393	13.861	16.457	18.873	21.043	24.320

24.329	27.673	29.826	32.481	35.757	38.979	41.442	43.845	46.074	48.942
24.331	27.675	29.871	32.512	36.042	39.102	41.484	43.852	46.231	49.195
24.355	27.752	29.935	32.518	36.050	39.234	41.505	43.899	46.251	49.216
24.411	27.798	29.975	32.592	36.064	39.390	41.540	43.952	46.294	49.220
24.464	27.808	30.094	32.784	36.289	39.588	41.605	44.008	46.411	49.244
24.747	27.879	30.150	33.077	36.409	39.595	41.674	44.042	46.432	49.322
24.940	27.916	30.287	33.080	36.606	39.773	41.682	44.117	46.514	49.404
25.002	27.958	30.551	33.498	36.881	40.013	41.700	44.198	46.632	49.434
25.241	27.964	30.653	33.554	36.889	40.091	41.736	44.244	46.651	49.448
25.337	28.043	30.718	33.600	37.141	40.124	41.794	44.265	46.913	49.483
25.356	28.123	30.842	33.728	37.157	40.220	41.956	44.300	46.964	49.541
25.541	28.321	30.864	33.734	37.160	40.243	42.069	44.410	47.033	49.748
25.759	28.328	30.870	33.741	37.163	40.248	42.153	44.422	47.082	49.808
25.842	28.393	30.909	33.818	37.197	40.460	42.335	44.504	47.169	49.821
25.988	28.448	30.925	34.040	37.212	40.552	42.492	44.602	47.179	49.861
26.167	28.512	30.956	34.079	37.282	40.595	42.519	44.698	47.387	49.880
26.368	28.529	31.038	34.105	37.626	40.709	42.567	44.714	47.537	
26.610	28.708	31.077	34.309	37.664	40.823	42.652	44.989	47.548	
26.619	28.713	31.185	34.409	37.893	40.947	42.672	45.299	47.573	
26.628	28.726	31.300	34.551	37.932	40.970	42.697	[illegible]	47.832	
26.653	28.735	31.369	34.577	37.967	41.037	42.880	45.448	47.928	
26.730	28.762	31.534	34.735	38.051	41.094	42.930	45.456	47.939	
26.812	28.934	31.564	34.755	38.067	41.117	43.129	45.464	48.095	
26.900	28.971	31.657	34.765	38.226	41.137	43.244	45.480	48.208	
26.967	29.034	31.856	34.878	38.342	41.149	43.338	45.543	48.221	
26.986	29.101	31.866	34.931	38.351	41.199	43.392	45.670	48.237	
27.005	29.137	31.906	35.103	38.369	41.226	43.448	45.693	48.252	
27.013	29.190	32.107	35.150	38.374	41.227	43.561	45.784	48.328	
27.055	29.263	32.136	35.154	38.406	41.260	43.591	45.836	48.402	
27.511	29.533	32.183	35.456	38.609	41.302	43.619	45.847	48.581	
27.531	29.726	32.296	35.633	38.697	41.316	43.642	45.870	48.582	
27.645	29.727	32.443	35.659	38.926	41.324	43.650	46.017	48.647	

末彩 壹圓(4.999)　彩與頭彩末字相同者　5字

新京華北天古玩珠翠店新張廣告

本號專業收售古玩上等珍珠鑽石珊瑚子母綠翡翠紅藍寶石漢玉白玉菩提子等物無不齊備價値格外從廉各界諸君倘蒙惠顧無任歡迎

新京頭道溝東三條通　新華旅社樓下便是

借用自動電話二八三三番

經濟與產業

滿洲國計器統制（上）

各縣使用中之標準計器

五個年計畫中之計器統制現狀

滿洲國於本年三月一日已頒布度量衡法，然其實施日期，俟實業部大臣決定，仍存五年實施之猶豫期間，新度量衡制之普及，雖中之難，據奉天省公署實業廳調查，省內各縣度量衡器之比較之實測，極有多種，各縣異其標準，交易上之關係不少，各縣計器與米法之對照如左、

▲度之比較

（一尺對一米）

▲裁尺

遼陽(三四九)　海城(三四八)
鐵嶺(三四九)　蓋平(三四九)
營口(三四七)　臺安(三四八)
開原(三四七)　西豐(三四八)
東豐(三四八)　復縣(三四五)
撫順(四四九)　中溪(三五〇)
岫岩(三一二)　莊河(三一二)
莊河(三四九)　新濱(三四七)
安東(三四九)　法庫(三四七)
遼源(三四一)　懷德(三四七)
梨樹(三四九)　洮南(三四八)
通遼(三四[illegible])　鳳城(三四九)
輝南(三四七)　柳河(三四九)
突泉(三四七)　開通(三四七)
洮安(三四六)　黑山(三四五)
綏中(三四八)　錦西(三四六)
北鎮(三四六)　興城(三四六)
義縣(三四八)

▲營造尺

鐵嶺(三一四)　復縣(二一五)
安東(三一四)　法庫(三〇二)
鳳城(三一三)　開通(三一六)
北鎮(三一二)

▲門市尺

輝南(三八四)　北鎮(四六九)

▲大布尺

鐵嶺(五三三)　西豐(五五六)
復縣(五七五)　撫順(五五四)
莊河(五一五)　新濱(五〇三)
法庫(六三七)　懷德(五二一)
梨樹(五五八)　洮南(五五六)
開通(五五八)　北鎮(六二八)

右項中營造尺、原係官定、標準爲、三二〇米、然各地相違、織物用裁尺、爲營造尺一尺乃至一尺一寸、雖各地大體共同、小異不少、各縣显相異

二、地畝

地畝原以一畝爲單位、依權度法一畝、營造尺六、〇〇〇平方尺、各省地積單位之大小各各相異奉天省、一畝爲二四〇弓、一弓爲五尺平方、故一畝之營造尺、六千平方尺也、營造尺一尺之標準、卽爲〇、三二〇米、一畝六一四、平方米、及距離單位爲里、一里三六〇步弓尺、一步弓尺爲營造尺五尺、(一、六〇米)卽一、八〇〇營造尺(五七六米)但市用制一、五〇〇尺、五〇〇米爲一里、按現時文物進化、交易上之標準、爲全球共同之制度、卽米法是也、滿洲國已制定該計器法、然實施仍難乎其難、僅不過一部之適用而已、

國府銀禁輸之影響

匯與標金反跌

設立滙安定委員會

【上海十九日發】因匯與標金動搖、國民政府及銀行當局之意、大體欲平定、而匯及標金反跌、其原因亦在於是、

【上海十九日發】財政部長孔祥熙氏、十八日與中央銀行總理接洽、午後開銀行首腦部會、已決設滙安定委員會、孔氏關至國府採用金本位說加以否認謂不過海關金單位之資金云、

上海滙兌標金市場 陷於空前大混亂

【上海十八日電】從增加銀輸出税惹起之滙兌標金市場大混亂、本日滙兌、因銀元不安之激化、只有買之一方的市場、於是在午前中、出現一時無行市無買賣之現象、至午後、外貨一直奔騰、元在銀行賣爲百十一元、與午前比較、暴騰九元半、標金仍爲空前之波瀾、由九百八十元、突破一千元台、至一千二十元、財政部謀對此之對策、企圖銀貨之安定、由銀行界建議、設置銀貨平衡委員會、在研究中、

國府決意 金本位說

【上海十九日電】美華間金銀交換之氣運呈濃厚、國民政府決意由銀本位制漸進金本位制、有確定之意、

蘇聯對外貿易 對日漸減對美增

【哈爾濱十九日】據蘇聯八月中統計、(單位千盧布)

外國貿易數　六六一五二、
去年七月　五九三三八、
輸出　四四二八二、
(較去年度增加三三八〇)
輸入　二一八七〇、
(較去年度增加三四三四)

此外自今年一月至今年八月底止、主要貿易國如左（單位千盧布）

	輸出	輸入
英國	五五九九九	一二一七七〇
德國	五二七四一	一二〇七〇〇
荷蘭	一五九七一	九八二一
法國	一六四一七	七七九三
美國	八四五二	一三二五八
意大利	一二〇五二	八五六九
波斯	七二四五	九四一六
比耳義	一一四六五	四六六四
瑞士	四六〇一	三六六九
波蘭	二二三六	五〇四〇
丹麥	五〇八一	九九〇
芬蘭	三五七九	九九三

在以上之外、與日本之貿易去年度八個月之五四五一千盧布、內輸出四一六九千盧布、輸入一一八二千盧布、而在今年八個月之貿易、爲三七一五千盧布、輸出爲二四九九千盧布、輸入減一二一六千盧布、與去年反之蘇聯與美國貿易、與去年度比較增加一九一〇千盧布、

鴨綠江特產狀況 九月中達七萬九百五十石

九月中、據鴨綠江水運、登市糧石、及船運數量如左、

	船數	糧石數
長甸河口	一七〇	一三二五六
蒲石河	六〇	四四〇〇
外岔口	二一九	一六九五〇
恒仁	一〇四	七八四五
輯安	六九	五三二〇
通化	一〇九	八三八五
臨江	一三二	一〇四六五
沙蜜子	三五	二四五〇
英柏溝	二九	一八五〇
計	九二三	七〇九五〇

營口附近農作物收穫狀況

【營口】以營口爲中心之各地、本年度農作物之收穫、大體告完了、一天地、平均實數如左、

品名	營口地方	海城地方	蓋平地方	大石橋地方	田庄臺地方
高粱	三石	七石	三石五斗	四石	三石五斗
粟	三石	六石	四石	四石	三石
包米	二石	五石	三石五斗	三石	三石
豆類	二石	五石	三石	三石	三石五斗
白菜	一萬五千斤	一萬八千斤	一萬六千斤	一萬七千斤	一萬五千斤
大根	六千斤	一萬斤	八千斤	七千斤	七千斤
葱	一萬斤	一萬五千斤	一萬二千斤	一萬二千斤	一萬斤
茄子	一萬斤	一萬二千斤		一萬斤	一萬斤

新京地方之新粮登市數

新京地方、新米登市、比例年稍呈遲延、現一日五六十石、品質雖良好、登市狀況未良好、價格現每一俵、特等八圓七十錢、一等八圓二十錢、三等七圓、去年總上市數、約達六萬石、(日四萬二千石)本歲比去歲豫想逕同一數量、然新京人口漸增、該數量對需要告缺少、不免二萬五千石之移入、

蘇聯物資缺乏

滿鮮國境經濟調查隊 巡歷七十日於十八日歸來

【新京十八日電】八月十日由哈爾濱出發之滿蘇國境經濟調查隊、(財政本部四人、哈爾濱稅關四人、稅務監督署四人、外交部一人、民政部三人、黑龍江省公署二人)、經過七十日之日程、歷滿蘇國境之綏賓蘿北、佛山、烏雲、奇克、遜璦漢河、鷗浦、呼瑪各縣、視察五十餘都邑、在經濟上有多大之收穫而歸來、本日財政本部所派遣之一人長谷川氏、有如左之談話、

傳說國境空氣、非常緊張、而吾等自同江向上流之際、亦感有多少不安、但並無任何事故發生、完全過平安日程、在黑河河口、雖受蘇聯之射擊、但吾等置之不顧、據此次觀察蘇聯物質之缺乏、似爲實際之事實、例如在布拉哥里所聞、一般人不喜金錢、而最要者爲食物、在一月中、有星期內不分給麵包之事、在給小孩糖菓時、並不知爲何物、再於國內以五角所買之糖菓、彼處須十五盧布、每盧布按蘇聯國家規定、合國幣三元、但暗中行市每盧布不過爲七八分之譜、在黑河上流、無可買者、並未見一人有麪包者、因兩國監視之嚴重、有不能密輸之勢、在國境之國人、多與俄人結婚、故混血兒甚多、皆自稱爲國人、在璦琿縣一帶、在建築物及生活上受俄國影響者甚大、至於上馬場、下馬場、滿洲屯等處爲純粹滿洲人村落、極爲樸實最有興味者、在地圖上明示都會之佛山縣佛山鎮、現齊山等、實際並無人家、不過一戶小屋而已、在此七十日當中、觀察國境、並無不安空氣、

美當局者阻止日貨

(膠皮與鉛筆)

【東京十八日發】日外務省十八日據藤井駐美大使來電、美國膠皮與鉛筆之製造業者、陳請阻止日本製膠皮與鉛筆之輸入、當局現開始調查該品之輸入狀況、近在關稅委員會席上調查、一方日本輸出關係者間、現提出資料、對美當局之措置、頗爲注重、

舊紙幣回收 九成四分

滿洲中央銀行收回舊紙幣、現仍進行中、至十月十一日、收回總額、達一億三千四百五十六萬四千四百三十四圓三十七錢、總額爲九成四分六釐、齊來年六月、期完全收回、

遼陽之新穀

遼陽本年度登市之新穀類、因水災減少二成、市況如左、

▲高粱、品質比去歲良、市場每斗七十四五仙、比去歲提高、每日登市數、三車乃至四車

▲青豆、品質比去歲良、現登市數雖小量、市場爲八十五仙、

▲白小豆、品質良、登市數量小、市價對去歲八十七仙、量高九十仙、

美期對華交易促進

英、法、德伊諸國亦做之

【上海十八日發】美政府謀對華交易之積極策、努力於對華投本之進出、現在上海、設置美華貿易協會、英法德意各國亦做美之方策、已決定對華組織貿易協會、

躉賣市場法 實業部近將公佈

【新京十八日】躉賣市場法、爲都市食糧分配組織上之重要問題、但在大都市之滿洲、尚未至實現之期、實爲缺點、然最近因各都市人口增加、在新京哈爾濱奉天吉林現已逹到設立躉賣市場法、並通過十五日閣議、近將公布之、其法令係以

一、市場之設備管理、並當業者及交易之監督、使市或公共團體行之、

一、市場買賣、依照競賣方法行之、

一、禁止場外交易、

以上列爲主眼、因根據此法令之躉賣市場之出現、所有曾使消費人或貨主側常抱不安之行情不穩定可以解決、且食糧品之配給、亦可統治云、

奉天附近特產物 十月上旬之市況

奉天管內、本月上旬中之特產發送數量、逹一萬七千九十四輛、比去年增八千六百九十六輛、其中主要各驛、發送數量如左、(單位輛)

安東(三九)吳家屯(四〇〇)
沙河鎮(一二七)陳相屯(九〇)
鳳凰城(三一)四海城(一四〇)
本溪湖(八〇)南　台(一九八)
歪頭山(二一)湯崗子(九〇)
鞍山(五三)蘇家屯(一九〇四)
遼陽(八八五)奉天(四、八七〇)
煙台(五三)虎石台(二一〇)
十里河(五四)新城子(七〇〇)
沙河(八二七)新台子(三一七)
孤家子(九〇)撫順(八四九)

日滿關稅問題 難以急速解決

來奉之川島公使談

【奉天十九日發】關於日滿經濟提携問題之各種調查、尤其關於關稅問題、及日滿經濟委員會組織運動、爲蒐集材料之目的而來滿、駐希臘公使川島氏、自十三日入滿以來、與安東大連兩關稅、及日滿商工團體懇談、而於十八日晚來奉、訪問該公使、有如左之談話、

目下成爲議論之關稅問題、不能迅速解決、只希望課稅率完全統一、滿洲國爲獨立國、認爲有關稅自主權、若內國工商業勃興時、則自然解消之問題、在過渡的關稅收入爲唯一之財源、在滿洲國現狀爲不得已者、唯觀日滿兩國利害如何乃爲調查之問題也、此由兩者共榮見地上、除互相讓步外、無他法、

再該公使、於十九日午後、會見石田奉天商議會頭、方商務會長、關於日滿經濟提携、交換意見、

公司與工廠

電電會社之十年度豫算

【大連十八日發】電電會社十年度豫算、經理部已大體編制完了、先日經重役會議之承認、該內容起業費九百萬圓、比去歲無大差、經常收入、爲千四五百萬圓、比去歲繼續六分配當、右起業費中、重要之項目、第一、開設大連放送局、內地中繼改良、大連新京間、新京奉天間、並新京哈爾賓間中繼綫用般送式電話之布置、及中繼綫用受信器之設置、對放送設備之積極的改善等、爲主要施設、斯種事業、係緊急事業、

中外滙兌

午前

英美滙兌　四弗九四仙八分五
美日滙兌　二八弗八〇仙
日美滙買　……弗……分
美國上海滙　三二弗二五仙
上海東滙　賣　一一四圓……分　買　一一四圓二分一
上海美滙　賣　三三弗二分一　買　三二弗八分五
上海英滙　賣　一先三片一六分三　買　一先三片一六分一

午後

英美滙兌　……弗……仙……分
美日滙兌　二八弗一六分七
日美滙兌　二八弗一六分九
美國上海滙　……弗……仙
上海東滙　賣　一一五圓四分三　買　一一六圓二分一
上海美滙　賣　三三弗……分　買　三三弗一六分一
上海英滙　賣　一先四片……分　買　一先四片一六分一

●大連滙上海　前　九三圓七〇　後　九二圓九〇
●奉天城內滙兌
國幣　滙上海　一、〇四〇
國幣　滙中銀　九二圓七〇
國幣　滙天津　一、〇四〇
大連烟台　前　九三圓二〇　後　九三圓〇〇
●安東滙上海　……元
●奉天城內錢鈔
國幣　換金票　一、一四二
鈔票換現大洋　一、一二〇
哈大洋換現大洋　〇、八〇〇
天津中交票換現洋　一、〇七〇

各地錢鈔

【奉天】●日站金票對國幣

	午前	午後
開行	八八五〇	八七八〇
下市	八八〇〇	八七三〇
大價	八九一〇	八八四〇
小價	八七九〇	八七一〇
安數	一六五万	五八万

●鈔票對國幣

	午前	午後
開行	一一〇〇	一一二〇〇
下市	一一六〇	一一五〇
大價	一二六〇	一一二〇〇
小價	一一〇〇	一一四〇〇
安數	一六万	三三万

●全國幣對金票現行
九點　一一、二〇　一點　一一三、四〇
十點　一一、三六　二點　一一三、四〇
十一點　一一、三六　三點　一一四、二〇

●同現行
九點　一一〇、六〇　一點　一一〇、二〇
十點　一一、八〇　二點　一一〇、三〇
十一點　一一、九〇　三點　一一〇、五〇

【大連】●鈔票對金票(近卯)

	午前	午後
開行	一二五二〇	一二六八〇
下市	一二七〇〇	一二七七五
大價	一二七〇五	一二八三〇
小價	一二四七〇	一二六七五
安數	八〇〇万	七二八万

●同遠卯
開行　……　……
下市　……　……
大價　……　……
小價　……　……
安數　万　万

●同現行(午前)(午後)
九點　一二五〇〇　一點　一二七二〇
十點　一二六八五　二點　一二七五五
十一點　一二六八五　三點　一二七五五

●鈔票對小洋票現行　一三、八五五
●現洋對鈔票現行　九五、六〇

【安東】●國幣對金票　午前　午後
近卯開　一一三二〇　一一三八〇
又市　一一四三
遠卯開　一一八〇〇　一一三九〇
又下市　一一四三〇

【開原】金票對國幣現行(午前)(午後)
九點　一一三〇〇　一點　一一三、七〇
十點　一一三〇〇　二點　一一三、七〇
十一點　一一三〇〇　三點　一一三、七〇

【新京】午　後
●鈔對金票　一三五二〇
●匯票對金票　一一二七〇
●匯票對國幣　八九九〇
●鈔票對金票　一二七四〇
●現洋票對金票　一一三〇〇
●匯票對鈔票　九二〇〇

【哈埠】●國幣對金票現行　午前　午後
十點　一一二四〇　二點　一一三四〇
十一點　一一二四〇　三點　一一三四〇

各地豆糧

●奉市大豆內

大豆	豆餅	豆油	白小豆	小豆	花小豆	吉豆	合豆	青豆	麻豆	御豆	稷子	谷子	錯子
〇、九二	一、三〇	〇、九八	〇、九五	〇、九〇	〇、八七	一、〇八	〇、七三	一、二〇	〇、九六	〇、七八	〇、七七	〇、八二	〇、四五

糜子	稻子	大麥	小麥	高粱	包米	粳米	元米	小米	江米	勝米	稻米	隴米	秫米	芝麻
〇、五八	一、一〇	〇、五八	一、一五	〇、七六	〇、六七	一、九〇	一、四五	一、五八	三、四五	一、二五	三、八〇	一、二〇	一、〇〇	一、四五

【大連】●大豆(百斤)鈔票價
現帶袋　三、五五　三五三
不帶袋　……　……
十月底　三、四九　三五二
十一月底　三、五〇　三五二
十二月底　三、五四　三五四
一月底　三、五七　三五五
二月底　三、六一　三五九

●豆餅(一塊、鈔票價)　午前(開行)　午後(開行)
現行　一一六五　一一六〇
十月半　一二七〇　……
十一月半　一一七〇　一一六〇
十二月半　一一五五　……
一月半　……　……
二月半　……　……

●豆油　實價　鈔票價　午前(開行)　午後(開行)
現行　九一〇　九一〇
十一月半　九二〇　……
三月半　……　……

●高粱(百斤、鈔票價)　午前(開行)　午後(開行)
現行　二、五六　……
十月底　……　……
十一月底　二、四四　……
十二月底　二、四六　……
二月底　二、五一　二四五

●大連麻袋(一枚、金票價)
現貨　四一五　四二〇
十月底　四〇七　四〇八
十一月底　三九五　三九六
十二月底　……　……
安數　三万　一〇万

【新京】●大豆一石、鈔票價　午前　午後
現行　八八〇　……
十月底　……　……
十一月底　……　……
十二月底　……　……

●高粱(一石、鈔票價)　午前(開行)　午後(開行)
現行　六五〇　……
九月半　……　……
十一月半　……　……
十月半　……　……

【哈埠】●大豆(壹甬特價現洋)　午前開行　午後開行
十月半　〇六二二　〇六三〇
十一月半　〇六一七　……
十二月半　〇六二二　〇六三五

●小麥(全上)　午前(開行)　午後(開行)
十月半　一二九七　一二九七五
十一月半　一二五〇　一三二〇〇
一月半　一二四十　一三六五〇

國外商品

●美國棉花　圓二十　錢(跌)
十月卯　一二仙二三
十二月卯　一二仙三二
一月卯　一二仙三五
三月卯　一二仙四二
五月卯　一二仙四八
七月卯　一二仙五二
現行　一二仙五五

●印度棉花　圓五十五錢(漲)
卜羅吉印　二一〇　留比
沃默拉印　一八一　留比
鉢高雷印　一三三　留比

●大阪棉花　近卯　六七五五　遠卯　六八一〇

●大阪三品(綿絲)(棉絲)金票價　午前(開行)　午後(開行)
十月底　二二三九〇　二二四〇〇
十一月底　二二三六〇　二二三七〇
十二月底　二二二〇〇　二二二五〇
一月底　二二一〇〇　二二一四〇
二月底　二二〇二〇　二二〇七〇
三月底　二二〇三〇　二二〇一〇
四月底　……　二二〇九〇

●大阪綿布現行
六八五　揚鳥　七三〇
軍人　八三〇　扇面　二一四〇〇
無油　五五〇　福助　二一九〇〇
白羊　……
●橫濱生系　……　現貨　五二〇〇
●近卯　五二〇　遠卯　五二六〇
●午後　……　現貨　五二八
●近卯　……　遠卯　五三五
●神戶豆餅　二月底　三四六　一月底　三四七

天津馮氏斷癮救苦金丹

經中央禁烟委員會張主席贈題(除惡務盡)△衛生部化驗△天津市展覽會得特等獎(一百分)△衛生局化驗註冊△社會局出示保護△江西禁烟會化驗△山東化驗△海商會給證獎勵山西省署核准備案△全國鐵路及山東會均衞優獎海關化驗通行無阻△各埠試用有效△此丹專戒嗎啡金丹海龍音等毒及鴉片烟癮輕者一盒(分兩星期用)均能和平於不知不覺中將癮斷淨且飲食增精神煥發功效偉大品質純潔性和平裝潢精美每盒一元二角寄費加一郵票九五扣本藥出售此丹己歷六十七年非似市上藉廣告售假藥騙人錢財者可比彭印(功效證明錄)函索附郵票三分招請滿洲各埠房各商號經理請就近與敝分號接洽可也

總號　天津法租界天祥市場二層樓
分號　西馬路北頭宣講所西面
震泰報館　電話四二一七　峻芝堂啓
奉天總經理處城內軍署街路南
滿洲總發行　山海關南關中間路東峻芝堂分號
商標註冊　靈芝商標

官准註册

紅色造福 主治功效

胃腸病

食量過飽　飲食失宜　停食停飲　胃脹不消
嘔吐酸水　胃中積滯　心腹諸痛　噯氣隔食
寒熱便秘　排下失調　痢疾膿血　大便稠黏
腸滯不通　腸風下血　腸熱瘧結　腸燥腸枯
小兒夜啼　不思飲食　實熱積滯　吐乳吐食
面色赤紅　大便不整　煩熱驚悸　胃腸積熱
平人日服　兩次不生　胃腸病使　體重增加
肌肉豐富　顏色鮮美　增進飲食　益趣健康

雖經年不愈胃腸病速服紅色造福就是去根的治法請患者一試便知本藥功效可靠

定價　大盒一月量二百丸每盒二元　每打二十二元
　　　小盒半月量九十丸每盒一元　每打十一元

函購不收郵費招聘外埠代理酬金從優

奉天大西邊門外鴻育堂葠茸藥店啓　自動電話三三五一一號

營業品目

台灣各社酒精、爪哇馬尼拉酒精、
醫療用藥品、化學、工業藥品、
火域、域料子、皮革材料藥品、
釀造用原城、德國拜耳（藥廠）製品、
各種新藥品、膠皮製品及原料、
石鹼蠟燭原料、衛生材料、
染料、香料、消毒藥品、

貿易商 株式會社 濱崎商店 奉天出張所
奉天商埠地五緯路大街一〇八號 電話日圜五八八〇番
支店 大連市山縣通一三五番地 電話日圜五五一八番
本店 大阪市東區平野町一丁目一番地

慢性胃腸病

愛脯（アイフ）

高級治療藥

不用誇不用驕亦不必强

請看極顯著之醫療

慢性胃腸病是不可無注意之疾病、表面上一見雖似無何等大病、然旣是腸胃機能全有受損、則在內壁必生出可恐之瘢痕與糜爛、爲此
○食慾不進、胸前痞積、逆反吐出瓦斯
○時常下痢及軟便、而於便混入粘液、血液膿汁
○腹膨、如雷殷々鳴動、頻放屁、下腹疼痛
○雖食滋養物亦不附着於身、全體衰弱
○元氣衰退、顏色變惡神經過敏、而成性急
○少飲酒、或食些不消化之物、隨時下痢、疼痛等之諸症狀呈出、往々而誘發可驚諸病然而愛脯是於其治療、特有最適切之作用（病原效果）即主藥是能沈着於病原之胃腸內壁之瘡面、迅速癒其炎症、强粘膜、整粘液、緊張弛緩、亢進蠕動可制等、而營敏活之病原治療（對症效果）更與獨特之對症作用相須、食慾不進、消化不良、發熱、嘔吐、噯囈、胃部膨滿、胃痛、皷腸、腹鳴、下痢、軟便、血便、裏急後重之諸病苦、盡可使消退（健康效果）而能使胃腸强壯昂進其機能、增進食慾、榮養吸收得成佳良、所以使全身衰弱得回復、增加血色體重、元氣與健康頓然增進也。

藥價
在胃腸之病因是愛脯（粉末）
三瓦入 二十錢 十七日分 三圓
四日分 七十五錢 四十五日分 七圓
八日分 一圓五十錢 特製十日分 五圓
在胃腸病門是健胃愛脯（錠劑）
七十五錠入 五十錢 三百錠入 二圓
百六十錠入 一圓 千錠入 五圓

各埠大藥房均有代售

發售本舖 大連市山縣通一丁目 順和公司 振替大連三七六五番 電話七六〇八番

小孩專門之傷風發熱藥

歐音

歐音專治小孩之所有傷風發熱、麻疹、肺尖、百日咳其他一切之熱病等均有卓効

藥價 二十錢、三十錢、五十錢、一圓 各大藥房均有發售

歐音係適合於嬰兒之体質而凡高貴靈藥所配成並無副作用且容易服用即使雖服用少量而大有神効

發售處 大阪東京 丹平商會藥房
代售處 大連 日本賣藥會社

痰喘咳嗽一服除根

無論新舊治療速服龍角散
傷風感冒雖然初覺輕症若帶些痰咳痰喘可不能輕視、不趁早治療便轉成肺炎助膜炎、若犯肺癆終身難治、
若有痰咳痰喘症狀
無論輕重須速服用
專門仙藥龍角散
趁早治療完全除根

龍角散適應病症

（痰咳）凡頑痰不化咳逆不止之人
（痰喘）凡痰喘塞喉呼吸困難之人
（頻咳）凡咳嗽頻發不能安眠之人
（流感）凡因流行感冒患咳症之人
（肺癆）凡肺患癆症咳嗽無力之人
（帶血）凡痰有臭氣時帶血絲之人
（失音）凡聲音嘎啞咽燥喉痛之人
（老人）凡老衰或病後之虛勞咳嗽
（小兒）凡小兒之疫咳及麻疹咳嗽
其他一切頑梗別致的呼吸器疾患所發痰咳連用一二星期必有靈効如神

發售 株式會社 藤井得三郎商店
東京市神田區豐島町角
振替口座東京九一一番

注册商標

龍角散

特長
此散用貴重藥材精製、用量少許功如神。日頗有香味極適服用。最合不愛服藥之人及病人兒女、一用此藥精神爽快除去一切咽喉痛苦

藥價
四日分 三十錢
八日分 五十錢
十八日分 一圓
四十日分 二圓
六十五日分 三圓

總經理處 大連浪速町 日本賣藥株式會社
奉天加茂町 奉天井上誠昌堂

地名	藥房
大連	華泰藥房
同	華西藥房
同	回春藥房
同	德記西棧藥房
同	同德藥房
同	康德記藥房
同	德記全棧藥房
同	廣生堂藥房
同	德興藥局
同	志義成藥局
同	中興藥房
同	天和藥房
同	東信藥房
金州	德記藥房
同	德仁東藥房
同	志義成藥房
普蘭店	志義成藥房
同	康德記藥房
同	德順藥房
皮口	稻田藥房
同	集義生藥局
同	仁德裕藥局
城子疃	保和長藥局
同	集義之藥局
瓦房店	永泰隆藥房
同	康記藥房
松樹驛	元慶昌藥局
蓋平	成春堂藥局
同	會春堂藥房
芝罘	山東藥房
同	華義藥房
威海衛	生生堂藥房
營口	泰東藥房
同	興亞藥房
同	保興長藥房
同	口西藥房
同	義和謙豐記
同	裕泰和藥房
大石橋	義興成條記
同	長生堂藥房
海城	衛生復藥房
同	華西藥房
鞍山	和發福藥房
遼陽	同仁堂藥房
同	義和同藥房
同	東英藥房
同	興華藥房
同	天福堂藥局
同	太和興藥房
安東縣	成春堂藥房
撫順	福興堂藥房
同	濟生堂藥房
本溪湖	濱名藥房
奉天	多久島藥房
同	大德生藥房
同	歐美藥房
同	中西藥房
鐵嶺	五州藥房
同	義和堂西號
同	福壽藥房
開原	和發久藥房
平和街	東亞藥房
同	岸回生堂藥房
同	和發瑞藥房
公主嶺	大口藥房
同	東亞藥房
鄭家屯	東英藥房
同	和發義藥房
洮南	和發順藥房
同	永甲同藥房
同	東英藥房
新民屯	和發同藥房
八面城	和發增藥房
通化縣	積盛和藥房
西豐縣	積盛興藥房
莊河縣	廣生堂藥房
新京	泰和祥藥房
同	中西藥房
同	錦和慶藥房
吉林	五州藥房
同	中西藥房
同	泰華西藥房
富錦縣	永灣堂藥房
張家灣	華西藥房
哈爾濱	寶球藥房
同	華泰西藥房
海倫	天豐恆藥房
同	興記藥房
同	天興恒藥房
同	久遠長藥房
大黑河	宮崎藥房
同	大同藥房
齊齊哈爾	富山堂藥房
望奎縣	天和長藥房
拉哈站	華英藥房
安達站	衛生藥房
拜泉縣	中西藥房